సోమవారం
01-9-2025
విజయవాడ ప్రచురణ
సంపుటి : 74, సంచిక : 71
పేజీలు : 6+8, వెల: రూ.5.00
Simultaneously published from
Vijayawada, Hyderabad, Visakapatnam,
Kurnool, Tirupathi, Karimnagar, Khammam
www.visalaandhra.com
స్థాపితం : 1952

విశాలాంధ్ర

VISALAANDHRA Regd No.VJ/042/2021-23

అక్షరాక్షరం అభ్యుదయం

మల్టీకలర్ ప్రింటింగ్
ఇప్పుడు మన విశాలాంధ్ర లో
మ్యాగజైన్స్
లామినేషన్
గమ్ బైండింగ్
బుక్ వర్క్స్ మరియు
పోస్టర్లు
పాంప్లేట్స్
ప్రింట్ చేయబడును
సంప్రదించండి: 94405 73343

అలహాబాద్ హైకోర్టును ఆశ్రయించిన రాహుల్

ప్రయాగ్‌రాజ్: కాంగ్రెస్ ఎంపీ రాహుల్ గాంధీ అలహాబాద్ హైకోర్టును ఆశ్రయించారు. 2024లో అమెరికా పర్యటన సమయంలో సిక్కులపై చేసిన వ్యాఖ్యలపై కేసులో ఎఫ్ఐఆర్ నమోదు కోసం దరఖాస్తుపై కొత్తగా విచారణ జరపాలని కిందిస్థాయి కోర్టును ఆదేశిస్తూ వారణాసి ఎంపీ-ఎమ్మెల్యే ప్రత్యేక కోర్టు జారీ చేసిన ఉత్తర్వులను సవాల్ చేశారు. ఈ వ్యవహారాన్ని జస్టిస్ సమీర్ జైన్ నేతృత్వ ఏకసభ్య ధర్మాసనం సోమవారం విచారించనుంది. వారణాసి కోర్టు ఆదేశాలపై రివిజన్ పిటిషన్‌ను రాహుల్ గాంధీ దాఖలు

- మిగతా 2 లో

బెంగాల్ మంత్రికి తప్పిన ముప్పు

కోల్‌కతా: పశ్చిమ బెంగాల్ మంత్రి ప్రదీప్ మజుందార్ తృటిలో పెద్ద ప్రమాదాన్ని తప్పించుకున్నారు. ఆదివారం మధ్యాహ్నం హౌరా జిల్లాలోని దోంజుర్ సమీపంలో ఎన్‌హెచ్ 16పై వేగంగా వస్తున్న లారీ మంత్రి కారును వెనుక నుంచి ఢీకొట్టింది. దీంతో డ్రైవర్ కారుపై నియంత్రణ కోల్పోయారు. కారు బాగా దెబ్బతిన్నది. కాన్వాయ్ వెళుతుండగా మంత్రికి ప్రమాదం జరిగిందని, ఆయన ఎలాంటి గాయాలు లేకుండా క్షేమంగా ఉన్నారని పోలీసు అధికారి వెల్లడించారు. మంత్రి మాట్లాడుతూ తన కారును ఢీకొట్టిన లారీ డ్రైవర్

- మిగతా 2 లో

'ఎడ్యుకేట్ గర్ల్స్'కు మెగసెసే అవార్డు

న్యూఢిల్లీ: దేశంలోని ప్రముఖ ఎన్జీఓ 'ఎడ్యుకేట్ గర్ల్స్'ను ప్రతిష్ఠాత్మక పురస్కారం వరించింది. రామన్ మెగసెసే అవార్డు-2025 అందుకున్న మొట్టమొదటి భారతీయ సంస్థగా చరిత్ర సృష్టించింది. ఆసియాలో నోబెల్ బహుమతిగా పిలవబడే ఈ అవార్డు... నిస్వార్థ సేవలు అందించే వ్యక్తులు, సంస్థలకు అందజేస్తారు. విజేతలను రామన్ మెగసెసే అవార్డు ఫౌండేషన్ (ఆర్ఎంఏఎఫ్) ఎంపిక చేస్తుంది. మనీలాలోని మెట్రోపాలిటన్ థియేటర్‌లో జరిగే 67వ అవార్డు ప్రదానోత్సవంలో ఈ ఏడాది పురస్కార గ్రహీతలకు నవంబర్ 7న

- మిగతా 2 లో

ఇదీ లోకం!

ఐతే.. మన ఊరి మీద విమానాశ్రయం పడుతుందా? త్వరలో.

కలిసుందాం

మనం మిత్రులం... శత్రువులం కాదు

- ఒక్కటిగా ప్రపంచ శాంతికి హామీనిద్దాం
- 'ఎస్‌సీఓ' భేటీలో జిన్‌పింగ్, మోదీ
- భారత్-చైనా దౌత్య బంధానికి 75 ఏళ్లు

తియాంజిన్: భారత్, చైనా భాగస్వామ్య దేశాలు, శత్రు దేశాలు కాదు... మిత్రులుగా కలిసి ఉండటమే రెండు దేశాలకు మంచిదని ఇద్దరు అధినేతలు నరేంద్ర మోదీ, జిన్‌పింగ్ అన్నారు. పరస్పరం గౌరవ మర్యాదలతో నమ్మకంతో తమ స్నేహ-దౌత్య బంధాన్ని మరింత పటిష్ఠపర్చుకోవాలని సంకల్పించారు. సుస్థిరతకు, ప్రపంచ శాంతికి హామీనిచ్చేలా ఒక్కటిగా ఉండాలని నిర్ణయించుకున్నారు. భారత్-చైనా స్నేహ బంధాన్ని కొనసాగించడం సరైన నిర్ణయమని, రెండు దేశాలు కలిస్తేనే ప్రపంచ శాంతికి హామీ లభిస్తుందన్న ఏకాభిప్రాయానికి వచ్చారు. భారత్, చైనా మధ్య సయోధ్య ద్వారా మానవతాళి సంక్షేమానికి మార్గం సుగమం కాగలదని భారత్ ప్రధాని మోదీ అన్నారు. వాణిజ్యం,

- మిగతా 2 లో

ఓట్ల చోరీపై ప్రజా చైతన్యం

బీహార్‌లో 'ఓటర్ అధికార్ యాత్ర'కు అపూర్వ ఆదరణ

- హోరెత్తిన 'ఓట్ చోర్...గద్దీ చోర్' నినాదం
- 25 జిల్లాలు...110 నియోజకవర్గాల్లో సాగిన యాత్ర
- నేడు యాత్ర ముగింపు...పట్నాలో భారీ ర్యాలీ

కాంగ్రెస్ అగ్రనేత, లోక్‌సభలో ప్రతిపక్షనేత రాహుల్‌గాంధీ బీహార్‌లో చేపట్టిన 'ఓటర్ అధికార్ యాత్ర'కు ప్రజలనుంచి అపూర్వ ఆదరణ లభించింది. ఆగస్టు 17న బీహార్‌లోని ససారాం నుండి ప్రారంభమైన ఈ యాత్ర పదహారు రోజులపాటు దాదాపు 1300 కి.మీ.ల పాటు 25 జిల్లాల్లోని 110 అసెంబ్లీ నియోజకవర్గాల గుండా సాగింది.

2 లో

ఉక్కు ఉద్యమం ఉధృతం

విశాఖ స్టీల్ ప్లాంట్‌లో 42 విభాగాల ప్రైవేటీకరణ !

- కార్మికుల భవిష్యత్ ప్రశ్నార్థకం
- కేంద్రం చర్యలపై కూటమి నేతల మౌనం
- సర్వత్రా వ్యతిరేకత
- విశాఖ స్టీల్ కోసం కడవరకు పోరాటం: కార్మికసంఘాలు

విశాలాంధ్ర బ్యూరో-అమరావతి: విశాఖ ఉక్కు ప్రైవేటీకరణకు వ్యతిరేకంగా ఉద్యమం ఉధృతమవుతోంది. దీనిపై కేంద్రంతో మాట్లాడే సత్తా కూటమి నేతలకు లేదా? అంటూ కార్మిక సంఘాలు ప్రశ్నిస్తున్నాయి. మళ్లీ ఉక్కు అఖిలపక్ష కార్మిక సంఘం అధ్వర్యంలో కూర్మన్నపాలెం జంక్షన్ వద్ద కార్మికులు ధర్నాకు దిగడంతో ఉద్యమం ఊపందుకుంది. విశాఖ ఉక్కు ప్రైవేటీకరణలో భాగంగా 42 అనుబంధ విభాగాలను ప్రైవేట్ సంస్థలకు అప్పగిస్తూ ఈఓఐ టెండర్లు పిలవడంతో కార్మికుల భవిష్యత్ ప్రమాదంలో పడుతోందని ఆందోళన వ్యక్తం చేస్తున్నాయి. ఉక్కు ప్రైవేటీకరణ ప్రయత్నాలు విరమించాలని స్టీల్ ప్లాంట్ ఉద్యోగులు, సిబ్బంది ఆందోళనకు దిగగా...వారికి కార్మిక సంఘాలు సంపూర్ణ మద్దతిస్తున్నాయి. యాజమాన్యం వెనక్కి తగ్గేవరకు పోరాటం కొనసాగుతుందని స్పష్టం చేస్తున్నాయి. ఉక్కు ప్రైవేటీకరణ దిశగా కేంద్రం చర్యలపై రాష్ట్రంలోని కూటమి ప్రభుత్వం మౌనం దాల్చడంతో సర్వత్రా వ్యతిరేకత ఏర్పడుతోంది. ఇటీవల విశాఖ కేంద్రంగా సీఎం చంద్రబాబు, డిప్యూటీ సీఎం పవన్ కల్యాణ్, మంత్రి నారా లోకేశ్ పర్యటించిన సమయంలో విశాఖ ఉక్కు ప్రైవేటీకరించబోమని ఒక్క మాట కూడా మాట్లాడకపోవడంపై కార్మిక సంఘాలు ఆగ్రహం వ్యక్తం చేస్తున్నాయి. చంద్రబాబు, పవన్, లోకేశ్‌ను కలిసేందుకు కూడా కార్మికసంఘాల నేతలకు అవకాశం ఇవ్వకపోవడం వివాదస్పదంగా మారింది. దీని ఆధారంగా విశాఖ ఉక్కు ప్రైవేటీకరణకు కేంద్రం చేసే ప్రయత్నాలకు కూటమి ప్రభుత్వం వత్తాసు పలుకుతున్నట్లు తేటతెల్లమవుతోంది. కూటమి నేతలంతా విశాఖలోనే ఉండి...కనీసం ఉక్కు కర్మాగారం వైపు కన్నెత్తి చూడకపోవడమూ విమర్శలకు దారితీస్తోంది. విశాఖ ఉక్కు ప్రైవేటీకరణను వ్యతిరేకిస్తూ సుదీర్ఘకాలంగా విశాఖ కేంద్రం నుంచి విశాఖ ఉక్కు పోరాట కమిటీ నేతృత్వాన, రాష్ట్ర వ్యాప్తంగా విశాఖ ఉక్కు పరిరక్షణ కమిటీ తరపున ఉద్యమాలు కొనసాగుతున్నాయి. కాగా వైసీపీ, కూటమి పార్టీలు విశాఖ ఉక్కుపై ద్వంద్వ వైఖరి అవలంబిస్తుండటం బాధాకరం. నాడు వైసీపీ హయాంలో విశాఖ ఉక్కు ప్రైవేటీకరణకు యత్నించగా...అప్పటి ప్రతిపక్ష నేతగా ఉన్న చంద్రబాబు తీవ్రంగా వ్యతిరేకించారు. అసెంబ్లీలో తీర్మానించాలని, ఢిల్లీ వరకు వెళ్తానని పవన్ కల్యాణ్ గట్టిగా ప్రగల్భాలు పలికారు. అధికారంలోకి వచ్చాక కూటమి నేతలు కిమ్మనకపోవడంతో కార్మిక సంఘాలు ఆగ్రహం వ్యక్తం చేస్తున్నాయి. వైసీపీ అధ్వర్యంలోను విశాఖ ఉక్కు ప్రైవేటీకరణకు వ్యతిరేకంగా కార్యాచరణ ప్రకటించారు. శాసన మండలిలో ప్రతిపక్ష నేత బొత్స సత్యనారాయణ అధ్వర్యంలో విశాఖలో సభ నిర్వహించారు. విశాఖ ఉక్కు ప్రైవేటీకరణ కాకుండా చూడటమే తమ వైసీపీ అధినేత జగన్ ఆశయమని... ఆ దిశగా తాము కార్యాచరణతో ముందుకెళ్తామని ప్రకటించారు. తాము ఎలాంటి పోరాటాలకైనా సిద్ధమేనని, అవసరమైతే జగన్ పోరాటాల్లో భాగస్వాములవుతారని తెలిపారు. కాగా 2021లోనే వైసీపీ ప్రభుత్వ హయాంలో ఉక్కు ప్రైవేటీకరణకు అడుగులు పడగా...అప్పటి సీఎం వైఎస్ జగన్‌మోహన్‌రెడ్డి ఏం చేశారంటూ కాంగ్రెస్ రాష్ట్ర అధ్యక్షులు షర్మిల సూటిగా ప్రశ్నించారు.

20వేల మంది కార్మికుల కుదింపు

ఉక్కు కర్మాగారంలో పనిచేస్తున్న కార్మికులను 20వేల మంది వరకు కుదించారు. ప్రైవేట్ వ్యక్తులకు టెండర్లు అప్పగిస్తే... కార్మికుల సంఖ్య క్రమేపీ తగ్గిపోతుందనే కుట్రతోనే ఈ విధానానికి తెరదీశారు. ఉక్కు కర్మాగారానికి సొంత గనులు ఇవ్వకుండా అప్పుల్లోకి నెట్టేశారు. ఉక్కు కర్మాగారం ఆస్తుల విలువ దాదాపు రూ.4లక్షల కోట్లు కావడంతో ఆ భూములపై కేంద్రంలోని కొందరి పెద్దల కన్నుపడిందన్న విమర్శలున్నాయి. ఒక వైపు రూ.11వేల కోట్ల ప్యాకేజీ కేంద్రం

- మిగతా 2 లో

నెల ముందే ఇంటర్ పరీక్షలతో

విద్యార్థులపై ఒత్తిడి

- జనవరిలో ప్రాక్టికల్స్, జేఈఈకి సన్నద్ధం
- పూర్తికాని సిలబస్...రివిజన్ ఇబ్బందులు
- ప్రథమ విద్యార్థులకు ఊరట

విశాలాంధ్ర బ్యూరో-అమరావతి: నెలరోజుల ముందే ఇంటర్మీడియట్ పరీక్షల నిర్వహణతో విద్యార్థులపై మరింత ఒత్తిడి పెరుగుతుంది. పరీక్షల నిర్వహణ ముందుగా సాగడం కొంత ఉపశమనమే అయినప్పటికీ... అప్పటికి సిలబస్ పూర్తికాకపోవడం, రివిజన్‌కు సమయం లేకపోవడంతో విద్యార్థులు ఇబ్బందులకు గురికావాల్సి వస్తుంది. రాష్ట్ర ప్రభుత్వం యేటా ఇంటర్మీడియట్ పబ్లిక్ పరీక్షలను మార్చిలో నిర్వహిస్తోంది. 2025-26 విద్యాసంవత్సరానికి మాత్రం ఇంటర్మీడియట్ పబ్లిక్ పరీక్షలను నెల ముందుగానే నిర్వహించాలని ఇంటర్ బోర్డు ప్రణాళిక సిద్ధం చేయడంపై భిన్నాభిప్రాయాలు వ్యక్తమవుతున్నాయి. ఈసారి సీబీఎస్ఈతో పాటు ఫిబ్రవరిలోనే ఇంటర్ పరీక్షలు నిర్వహించాలని బోర్డు నిర్ణయించింది. సీబీఎస్ఈ పరీక్షల షెడ్యూల్‌కు అనుగుణంగా ఈ మార్పు చేసినట్టు తెలిపింది. సీబీఎస్సీ పరీక్షలతోనే ఇంటర్ పరీక్షలు కొనసాగుతాయి. దీనివల్ల పరీక్షలు త్వరగా ముగించి... ఏప్రిల్‌లో తరగతులు నిర్వహించేందుకు వీలవుతుందన్న ఆలోచనతో బోర్డు ఉంది. ఫిబ్రవరిలో పరీక్షలు నిర్వహిస్తే... ద్వితీయ సంవత్సరం విద్యార్థులకు నెల రోజుల ముందే అంటే జనవరిలో ప్రాక్టికల్ పరీక్షలు నిర్వహించాలి. ఆ సమయంలో ద్వితీయ సంవత్సరం ఎంపీసీ విద్యార్థులు జేఈఈ సెషన్ 1 పరీక్షలు రాయాల్సి ఉంటుంది. వాళ్లంతా నవంబరు నుంచే దానిపై దృష్టి పెడతారు. దీంతో ప్రాక్టికల్ పరీక్షలకు పూర్తిగా సన్నద్ధం కాలేరన్న వాదనలున్నాయి. దేశవ్యాప్తంగా జరిగే జేఈఈ పరీక్షలు ఒకే రోజు ఉండవు. పరీక్షకు దరఖాస్తు చేసుకున్న విద్యార్థుల సంఖ్యకు అనుగుణంగా పరీక్షలు నిర్వహిస్తారు. దీంతో జనవరిలో ప్రాక్టికల్ పరీక్షలు, జేఈఈ సెషన్ 1 పరీక్షలకు ఏకకాలంలో సన్నద్ధం కావడం ద్వితీయ సంవత్సర విద్యార్థులకు ఇబ్బందేనని

- మిగతా 2 లో

మరో మూడు రోజులు వర్షాలు

విశాలాంధ్ర బ్యూరో-అమరావతి: మరో రెండు రోజుల్లో వాయువ్య బంగాళాఖాతంలో అల్పపీడనం ఏర్పడే అవకాశం ఉన్నట్లు ఏపీ విపత్తుల నిర్వహణ సంస్థ తెలిపింది. దీని ప్రభావంతో ఏపీలో మోస్తరు నుంచి భారీ వర్షాలు పడే అవకాశం ఉందని స్పష్టం చేసింది. రాష్ట్రంలో మంగళవారం నుంచి మూడు రోజుల పాటు భారీ వర్షాలు కురిసే అవకాశం ఉన్నట్లు తెలిపింది. పశ్చిమ బెంగాల్-ఒడిశా తీరాలకు ఆనుకొని వాయువ్య బంగాళాఖాతం మీదుగా సముద్ర మట్టానికి సగటున 1.5-5.8 కిమీ ఎత్తులో ఉపరితల ఆవవర్తనం కొనసాగుతుందని విపత్తుల నిర్వహణ సంస్థ మేనేజింగ్ డైరెక్టర్ ప్రఖర్ జైన్ తెలిపారు. తీరం వెంబడి గంటకు 40-60 కిమీ వేగంతో ఈదురుగాలులు వీచే అవకాశం ఉందన్నారు. బుధవారం వరకు మత్స్యకారులు సముద్రంలో వేటకు వెళ్లరాదని సూచించారు. ఇప్పటికే ప్రభావిత జిల్లాల అధికార యంత్రాంగాన్ని అప్రమత్తం చేసినట్లు ప్రఖర్ జైన్ తెలిపారు. ప్రజలు చెట్ల కింద, శిథిలావస్థలో ఉన్న భవనాలు, హోర్డింగుల వద్ద ఉండరాదని హెచ్చరించారు. అప్రమత్తంగా ఉండాలని, లోతట్టు ప్రాంత ప్రజలు జాగ్రత్తలు తీసుకోవాలన్నారు.

గోదావరికి పెరుగుతున్న వరద

మరోవైపు ఎగువ ప్రాంతంలో కురుస్తున్న వర్షాలకు గోదావరికి వరద ప్రవాహం మళ్లీ పెరుగుతోంది. ఆదివారం

- మిగతా 2 లో

ఆపరేషన్ బుడమేరు మరిచారా?

- విజయవాడ వరదకు ఏడాది
- నిధుల సాకుతో తప్పించుకుంటున్న ప్రభుత్వం
- శాశ్వత పరిష్కారానికి చెల్లుచీటి
- బాధితులకు పూర్తిగా దక్కని పరిహారం

విశాలాంధ్ర బ్యూరో-అమరావతి: విజయవాడకు భారీ వర్షాలు... వరదలు వచ్చినప్పుడల్లా బుడమేరు ప్రజలను బెంబేలెత్తిస్తోంది. సరిగ్గా ఏడాది క్రితం బుడమేరు ముంపు విధ్వంసంతో విజయవాడ నగరం గడగడలాడింది. ప్రజలను కోలుకోలేని దెబ్బ తీసింది. నెల రోజులకుపైగా ఇళ్ల నుంచి బయటకు రాని పరిస్థితి ఏర్పడింది. కుండపోత వానకు బెజవాడ వాసులు గజగజ వణికిపోయారు. 8 అడుగుల ఎత్తున వరద నీరు చేరింది. ఇలాంటి భయానక పరిస్థితికి కారణమైన బుడమేరు వరద వచ్చి ఏడాది అయినా...ఇంకా అదే భయం వెంటాడుతోంది. ఆ సమయంలో సీఎం చంద్రబాబు అధికార యంత్రాంగాన్ని అప్రమత్తం చేసి... సహాయ చర్యలను స్వయంగా పర్యవేక్షించారు. విజయవాడలోని ఎన్టీఆర్ జిల్లా కలెక్టరేట్‌ను క్యాంపు కార్యాలయంగా మార్చి... నిత్యం వరదలపై సమీక్షలతో సతమతమయ్యారు. విజయవాడ ప్రజలకు శాశ్వత పరిష్కారం కోసం ఆపరేషన్ బుడమేరు చేపడతామని నాడు హామీ ఇచ్చారు. హామీ ఇచ్చి ఏడాది దాటుతున్నప్పటికీ... ఇంతవరకు అమలుకు నోచుకోలేదు. తక్షణమే ఆపరేషన్ బుడమేరు చేపట్టాలని, బుడమేరు ప్రవాహానికికి అడ్డుగా ఉన్న ఆక్రమణలు తొలగించాలన్న డిమాండ్లతో సీపీఐ ఎన్టీఆర్ జిల్లా కార్యదర్శి దోనేపూడి శంకర్ అధ్వర్యంలో భారీ ఉద్యమం నిర్వహించారు. అనంతరం పార్టీ రాష్ట్రకార్యదర్శి కె.రామకృష్ణ సారథ్యంలో జలవనరులశాఖ మంత్రి నిమ్మల రామానాయుడుకు దోనేపూడి శంకర్, అఖిలపక్ష నేతలు వినతిపత్రం ఇచ్చినా స్పందన లేదు. ఏడాది క్రితం వచ్చిన బుడమేరు జల ప్రళయాన్ని మరువకముందే ఇటీవల వచ్చిన భారీ వర్షాలతో మళ్లీ బుడమేరు ఉధృతితో విజయవాడ నగరవాసులు కలవరం చెందారు.

167 కిలోమీటర్ల పరిధిలో బుడమేరు

ఎన్టీఆర్ జిల్లా మైలవరం నియోజకవర్గంలోని ఏ.కొండూరు నుంచి బుడమేరు ప్రవాహం

- మిగతా 2 లో

'పల్లె నిద్ర' ఫలించేనా!

- అధికారులకు అంత సమయం ఉందా
- 'కూటమి' వినూత్న ప్రయోగంపై ఆసక్తి

కూటమి ప్రభుత్వం వినూత్న కార్యక్రమాన్ని అమలు చేయబోతోంది. అధికారంలోకి వచ్చి 15 నెలలు పూర్తయిన నేపథ్యంలో కొత్త కార్యక్రమానికి ముఖ్యమంత్రి చంద్రబాబు ప్రణాళికలు సిద్ధం చేస్తున్నారు. సలహాదారులు ఇచ్చిన సూచనల మేరకు అధికారులను ప్రజల్లోకి పంపేందుకు 'పల్లె నిద్ర' కార్యక్రమానికి కూటమి ప్రభుత్వం కార్యాచరణ రూపొందిస్తోంది.

3 లో

హైదరాబాద్‌కు సుదర్శన్‌రెడ్డి

కాంగ్రెస్ ఎంపీల స్వాగతం

విశాలాంధ్ర-హైదరాబాద్: ఇండియా ఐక్యసంఘటన ఉపరాష్ట్రపతి అభ్యర్థి జస్టిస్ బి.సుదర్శన్‌రెడ్డి ఆదివారం హైదరాబాద్ చేరుకున్నారు. తన అభ్యర్థిత్వానికి మద్దతు కోరడంలో భాగంగా ఆయన ఇక్కడికి వచ్చారు. షంషాబాద్ విమానాశ్రయంలో జస్టిస్ సుదర్శన్‌రెడ్డికి కాంగ్రెస్ ఎంపీలు, నాయకులు ఘనస్వాగతం పలికారు. జస్టిస్ సుదర్శన్‌రెడ్డి సోమవారం విలేకరుల సమావేశంలో మాట్లాడతారని కాంగ్రెస్ పార్టీ వర్గాలు తెలిపాయి. లోక్‌సభ, రాజ్యసభ ఎంపీల మద్దతు కోరడం కోసం జస్టిస్ సుదర్శన్‌రెడ్డి శనివారం రాంచిలో ఉన్నారు. పార్టీలకతీతంగా తనకు మద్దతు ఇవ్వాలని ఆయన ఎంపీలను కోరారు. తన ప్రచారంలో భాగంగా సుదర్శన్‌రెడ్డి ఇప్పటికే తమిళనాడు ముఖ్యమంత్రి ఎంకే స్టాలిన్, జార్ఖండ్ ముఖ్యమంత్రి హేమంత్ సోరెన్, ఆప్ అధినేత అరవింద్ కేజ్రీవాల్, శివసేన(ఉద్ధవ్) అధ్యక్షుడు ఉద్ధవ్ ఠాక్రే తదితరులను కలిశారు. సోమవారం తెలంగాణ ముఖ్యమంత్రి

- మిగతా 2 లో

నిరసనల హోరు

ఆస్ట్రేలియా, ఇండోనేసియా, ఇటలీలో ఆందోళనలు

సిడ్నీ/జకర్త: ప్రపంచ వ్యాప్తంగా ప్రజలు ఆందోళన బాట పడుతున్నారు. చాలా దేశాల్లో ప్రజా నిరసనలు హోరెత్తుతున్నాయి. ఆస్ట్రేలియా, ఇండోనేసియా, ఇటలీ దేశాల్లో ప్రజలు వీధుల్లోకి వచ్చారు. వేలాది మంది నిరసన ప్రదర్శనల్లో పాల్గొన్నారు. ఆస్ట్రేలియాలో వలసకు వ్యతిరేకంగా ర్యాలీలు నిర్వహించారు. ఇండోనేసియా ఆర్థిక మంత్రి ఇంటిని లూటీ చేశారు. ఎంపీల ఇళ్లపై మూకదాడులు జరిగాయి. ఇటలీలోని వెనిస్‌లో ఫిలిం ఫెస్టివల్ సందర్భంగా గాజా, పలస్తీనా ప్రజలకు మద్దతుగా భారీ ప్రదర్శన జరిగింది. మారణహోమం ఆపాలన్న నినాదాలతో ఆ ప్రాంతాన్ని ఆందోళనకారులు దద్దరిల్లించారు.

వలసలు ఆపండి: ఆస్ట్రేలియా ప్రజల డిమాండ్

ఇమిగ్రేషన్ల (వలసలు)కు వ్యతిరేకంగా ఆస్ట్రేలియా వ్యాప్తంగా అనేక చోట్ల భారీ ఎత్తున ప్రదర్శనలు జరిగాయి. ఆస్ట్రేలియాకు తొలి ప్రాధాన్యత ఇవ్వాలన్న డిమాండ్‌తో తమ ప్రభుత్వాన్ని నయా నాజీలంటూ ప్రజలు వేలాది సంఖ్యలో వీధుల్లోకి వచ్చారు. ద్వేషాన్ని రెచ్చగొట్టే చర్యలను ఆక్షేపించారు. రాజధాని సిడ్నీ సహా అనేక ప్రధాన నగరాల్లో భారీ ప్రదర్శనలు నిర్వహించారు. సిడ్నీ ర్యాలీలో సుమారు ఎనిమిది వేల మంది వరకు పాల్గొన్నట్లు ఆస్ట్రేలియన్ బ్రాడ్‌కాస్టింగ్ కార్పొ వెల్లడించింది. ఆస్ట్రేలియా జెండాలతో ప్రజలు నిరసనల్లో పాల్గొన్నారు. ప్రభుత్వానికి వ్యతిరేకంగా బ్యానర్లను ప్రదర్శించారు. ఇదే క్రమంలో జరిగిన సిడ్నీ మారథాన్‌లో 35వేల మంది పాల్గొన్నారు. ఓపెరా హౌస్ వరకు పరుగు పెట్టారు. సామూహిక వలసలను నివారించే దమ్ము రాజకీయ నాయకులకు లేదని దుయ్యబట్టారు. వలసలు ఆపాలంటూ ముక్తకంఠంతో డిమాండ్ చేశారు.

ఇండోనేసియాలో అనిశ్చితి: ఆర్థిక మంత్రి, ఎంపీల ఇళ్లపై దాడి

ఇండోనేసియాలో అనిశ్చితి నెలకొన్నది. ఎంపీలకు ప్రోత్సాహకాలకు భారీగా వ్యతిరేకత వచ్చింది. వేలాది మంది వీధుల్లోకి వచ్చి నిరసనలు తెలిపారు. అల్లర్లు సృష్టించారు. దీంతో పోలీసులు, సైన్యాన్ని మోహరించిన ప్రబోవో ప్రభుత్వం తగు చర్యలు తీసుకునేలా భద్రతా సిబ్బందికి ఆదేశాలిచ్చింది. కీలక ప్రాంతాల్లో సైన్యంతో భద్రత ఏర్పాటు చేసింది. ఈ నిరసనల్లో ఐదుగురు చనిపోయారు. పార్లమెంటు సభ్యులకు అనేక ప్రయోజనాలు, ప్రోత్సాహకాలు కల్పించేందుకు ఇండోనేసియా రాజకీయ పార్టీలు అంగీకరించినట్లు ఆదివారం అధ్యక్షుడు ప్రబోవో సుబియాంతో ప్రకటించారు. నిరసనకారులను శాంతిపజేసే ప్రయత్నం చేశారు. దశాబ్దాల్లో జరగని రీతిలో ఆందోళనలు జరగడంపై ఆందోళన వ్యక్తంచేశారు. కాగా, శనివారం అర్ధరాత్రి నుంచి ఆదివారం తెల్లవారుజాము వరకు నిరసనకారులు రెచ్చిపోయారు. ఆర్థిక మంత్రి నివాసాన్ని లూటీ చేశారు. రాజధాని జకార్త సరిహద్దు నగరమైన తాంగెరంగ్‌లోని మంత్రి ముల్యాని ఇంద్రావతి ఇంటిలోకి 150 మంది గుర్తుతెలియని వ్యక్తులు చొరబడి టీవీ, సౌండ్ సిస్టమ్, హాల్‌లోని అలాంకార సామగ్రి, వస్త్రాలు, గాజు వస్తువులు, ఖరీదైన ప్లేట్లు, గిన్నెలు దోచుకుపోయారని, వీళ్లంతా బైకులపై వచ్చారని ప్రత్యక్ష సాక్షులు తెలిపారు. లూటీ జరిగినట్లు మంత్రి ఇంట్లో లేరని స్థానిక మీడియా వెల్లడించింది. నస్‌డెమ్ పార్టీ ఎంపీ అహ్మద్ సహ్రోనితో పాటు అనేక మంది ఎంపీల ఇళ్లలోనూ ఈ తరహా లూటీలు, మూకదాడులు జరిగాయి. ఎంపీల ఇళ్లలోకి చొరబడి వస్తువులును, వాహనాలను ఆందోళనకారులు ధ్వంసం చేశారు. ఉత్తర సుమత్రా ప్రావిన్స్‌లోని మేదన్ నగరం, జావాలోని యోగ్యకర్త, బందుంగ్, సెమారంగ్, సూర్యబయా తదితర ప్రాంతాల్లోనూ భారీ స్థాయిలో ఆందోళనలు జరిగినట్లు అంకారా వార్తా సంస్థ వెల్లడించింది. కాగా, నిరసనల క్రమంలో పార్లమెంటు సభ్యులకు ప్రోత్సాహకాలు అందించడంపై ఇండోనేసియా ప్రభుత్వం వెనక్కి తగ్గింది.

గాజా కోసం వెనిస్‌లో ర్యాలీ

ఇటలీ, వెనిస్‌లో ప్రతిష్ఠాత్మకంగా జరిగే చలనచిత్ర ఉత్సవం సందర్భంగా గాజాకు మద్దతుగా భారీ ప్రదర్శన జరిగింది. గాజా స్వాధీనానికి ఇజ్రాయిల్ చర్యలకు వ్యతిరేకంగా నినాదాలు మార్మోగాయి. పలస్తీనా ప్రజల మారణహోమాన్ని తక్షణమే ఆపాలన్న డిమాండ్ వినిపించింది. బ్యానర్లు కనిపించాయి. వామపక్ష సంఘాల అధ్వర్యంలో సుమారు నాలుగు వేల మందితో ఈ ప్రదర్శన జరిగింది. లిడో జిల్లాలో ఫిలిం ఫెస్టివల్ ప్రాంగణం వరకు పలస్తీనా జెండాలతో ప్రదర్శనకారులు కదం తొక్కారు. 'గాజాలో మారణహోమం ఆపండి' అన్న భారీ బ్యానర్‌ను ప్రదర్శించారు. హాలీవుడ్ నటీనటులు కూడా గాజాకు మద్దతు పలికారు. డైరెక్టర్ మరియం తౌజాని 'గాజాలో మారణహోమం ఆపండి' అని రాసివున్న బ్యాగుతో రెడ్ కార్పెట్‌పై మెరిశారు. మారణహోమానికి మీరంతా సాక్షులు అన్న బోర్డు అక్కడ కనిపించింది. పలస్తీనాకు ప్రతి ఒక్కరు తమ వంతు మద్దతు తెలపాలని ప్రదర్శనకారులు పిలుపునిచ్చారు. అంతర్జాతీయ చలన చిత్ర ఉత్సవంగా వెనిస్ ఫిలిం ఫెస్టివల్ వేదికగా ఈ మేరకు పిలుపు ఇవ్వడం ముఖ్యమన్నారు. ఇది మానవతా పరిస్థితి... రాజకీయ పరిస్థితి కాదు అంటూ నొక్కి చెప్పారు. 'అక్కడ ఏం జరుగుతోందో మనందరికీ తెలుసు... దానిని కొనసాగించనివ్వడం ఆమోదయోగ్యం కాదు'... మారణహోమం ఆపండి... పలస్తీనాకు విముక్తి కల్పించండి' అంటూ నినాదాలు ఇచ్చారు. ఇదే క్రమంలో వెనిజ్ 4 పలస్తీనా అనే సంస్థ రాసిన లేఖపై రెండు వేల మంది చిత్రసీమ ప్రముఖులు సంతకాలు చేశారు. మేలో జరిగిన కేన్స్ ఫిలిం ఫెస్టివల్ సమయంలోనూ ఇటువంటి ప్రదర్శన జరిగిన విషయం విదితమే.

విద్యార్థులపై ఒత్తిడి

(మొదటిపేజీ తరువాయి)

విద్యార్థులు, ఉపాధ్యాయులు చెబుతున్నారు. వాటితోపాటు ఫిబ్రవరి నాటికి సిలబస్ అన్నిచోట్లా పూర్తికాదు. ఆ తర్వాత విద్యార్థులు రివిజన్ చేసుకునే సమయం ఉండదు. ఈ పద్ధతి మొదటి సంవత్సరం విద్యార్థులకు ఉపశమనం కలిగిస్తుంది. పరీక్షల నిర్వహణలోను ఇంటర్ బోర్డు కీలక మార్పులు చేసింది. అంతకుముందు లాంగ్వేజ్ పరీక్షలు ముందుగా నిర్వహించగా...ఈ విద్యా సంవత్సరం నుంచి పబ్లిక్ పరీక్షల్లో మొదట సైన్స్ గ్రూపు సబ్జెక్టులతో పరీక్షలు ప్రారంభమవుతాయి. ఈ విధానంతో రోజుకు ఒక్క సబ్జెక్టు పరీక్షే ఉంటుంది. గతంలో ఎంపీసీ అభ్యర్థులకు ఏదైనా సబ్జెక్టు పరీక్ష ఉన్నప్పుడు అదేరోజు బైపీసీ, ఆర్ట్స్ గ్రూపుల వారికి ఇతర సబ్జెక్టులకు పరీక్షలు నిర్వహించేవారు. ఈసారి ఒక్కోరోజు ఒక్కో పరీక్ష మాత్రమే నిర్వహించాలని బోర్డు నిర్ణయించింది. ఈ ఏడాది కొత్తగా 'ఎంబైపీసీ' గ్రూపు ప్రవేశంతో ఈ నిర్ణయం తీసుకుంది. విద్యార్థులు తమకు నచ్చిన సబ్జెక్టులు ఎంచుకునే వెసులుబాటును బోర్డు కల్పించింది. ఇంటర్ ద్వితీయ సంవత్సర విద్యార్థుల ప్రాక్టికల్ పరీక్షలను జనవరిలో నిర్వహించాలా? రాత పరీక్షలు పూర్తయ్యాక నిర్వహించాలా? అనే దానిపై బోర్డు తర్జనభర్జన పడుతుంది. జనవరిలో నిర్వహిస్తే ద్వితీయ సంవత్సర విద్యార్థులపై ఒత్తిడి ఉంటుందని, వారికి ఇబ్బంది లేకుండా చర్యలు తీసుకోవాలని తల్లిదండ్రులు కోరుతున్నారు.

కలిసుందాం

(మొదటిపేజీ తరువాయి)

పెట్టుబడుల విస్తరణకు అంగీకరించారు. షాంఘై సహకార సంస్థ (ఎస్‌సీఓ) సదస్సులో భాగంగా తియాంజిన్‌లో చైనా అధ్యక్షుడు జిన్‌పింగ్‌తో మోదీ భేటీ అయ్యారు. దాదాపు 50 నిమిషాలు ద్వైపాక్షిక చర్చలు జరిపారు. ఎస్‌సీఓ అధ్యక్ష బాధ్యతలు చేపట్టినందుకు జిన్‌పింగ్‌కు మోదీ తొలుత శుభాకాంక్షలు తెలిపారు. తనను ఆహ్వానించినందుకు ధన్యవాదాలు చెప్పారు. జిన్‌పింగ్ స్పందిస్తూ మళ్లీ కలుసుకోవడం ఆనందంగా ఉందన్నారు. కజాన్ సమావేశాన్ని గుర్తుచేసుకున్నారు. జిన్‌పింగ్ తన ప్రారంభ ప్రసంగంలో భారత్-చైనా దేశాలను 'ప్రాచీన నాగరికతలు'గా అభివర్ణించారు. అత్యధిక జనాభా కలిగిన దేశాలుగా.'గ్లోబల్ సౌత్'లో ముఖ్య సభ్య దేశాలుగా భారత్, చైనా తమ ప్రజల సంక్షేమాన్ని పెంపొందించే చారిత్రక బాధ్యతను మోస్తున్నాయన్నారు. అభివృద్ధి చెందుతున్న దేశాల పునరుజ్జీవనం, మానవ సమాజ పురోగతిని ప్రోత్సహించడంలో కలిసి ముందుకెళ్లాలన్నారు. ఇరుగు-పొరుగు సంబంధాలను కలిగి వుండాలని, స్నేహంగా మెలగాలని, పరస్పర విజయాలను ప్రోత్సహించుకునే భాగస్వాములుగా ఉండాలని, ఇదే రెండు దేశాలకు మంచిదని జిన్‌పింగ్ నొక్కిచెప్పారు. చైనా-భారత్ దౌత్య బంధానికి 75 సంవత్సరాలు పూర్తయిన సందర్భంగా తమ దేశాలు వ్యూహాత్మక దృక్పథంతో, దీర్ఘకాలిక ఆలోచనతో ముందుకెళ్లాలని జిన్‌పింగ్ సూచించారు. మోదీ మాట్లాడుతూ పరస్పరం నమ్మకం, గౌరవం, సున్నితత్వంతో తమ రెండు దేశాల మధ్య బంధాన్ని కొనసాగించడం కోసం భారత్ కట్టుబడి ఉందని చెప్పారు. గతేడాది కజాన్‌లో జిన్‌పింగ్‌తో జరిగిన ఫలప్రదంగా జరిగిన చర్చలతో తమ బంధానికి సానుకూలమైన దిశా నిర్దేశం లభించిందని మోదీ గుర్తుచేశారు. సరిహద్దు నుంచి సైన్యాన్ని ఉపసంహరించడం ద్వారా రెండు దేశాల మధ్య శాంతి-సుస్థిరత నెలకొన్నట్లు తెలిపారు. చైనా-భారత్ మధ్య నేరుగా విమానాలు రాకపోకలను పునరుద్ధరించడం, కైలాశ మానససరోవర్ యాత్రను పునఃప్రారంభించడం వంటి పరిణామాలను స్వాగతిస్తున్నట్లు తెలిపారు. ప్రాంతీయ, అంతర్జాతీయ అంశాలను ఇద్దరు అధినేతలు చర్చించారు. అమెరికా వల్ల వాణిజ్య ఉద్రిక్తతలు, ప్రపంచ ఆర్థిక వ్యవస్థపై ప్రభావం తదితర అంశాలపై అభిప్రాయాలు పంచుకున్నారు. రెండు దేశాల సహకారంతో 2.8 బిలియన్ల మంది ప్రయోజనాలు ముడిపడి ఉన్నాయని మోదీ అన్నారు. మోదీ అంతకుముందు ఎస్‌సీఓ సదస్సు వేదికకు చేరుకున్నప్పుడు జిన్‌పింగ్ దంపతులు ఆయనను ఆహ్వానించారు. కరచాలనం చేసుకొని, చిరునవ్వుతో ఒకర్నొకరు పలుకరించుకున్నారు. ఇదిలావుంటే, శిఖరాగ్ర సదస్సులో భాగంగా మైన్మార్, కజకస్థాన్, బెలారస్, తజికిస్థాన్, ఈజిప్టు, నేపాల్, మాల్దీవులు తదితర దేశాల అధినేతలతోనూ మోదీ సమావేశమయ్యారు. ప్రాదేశిక-ద్వైపాక్షిక అంశాలపై చర్చించారు. ప్రపంచ దేశాధినేతలతో కలిసి ఫొటో దిగారు. రష్యా అధ్యక్షుడు వ్లాదిమిర్ పుతిన్‌తో సోమవారం మోదీ సమావేశం కానున్నారు. శాంతి చర్చల కోసం పుతిన్‌తో మాట్లాడాలంటూ భారత్‌కు ఉక్రెయిన్ విజ్ఞప్తి, అమెరికా సుంకాల నేపథ్యంలో ఈ భేటీకి ప్రాధాన్యత ఏర్పడింది.

భారత్ రండి: జిన్‌పింగ్‌కు మోదీ ఆహ్వానం

భారత్‌కు రావాలని జిన్‌పింగ్‌ను మోదీ ఆహ్వానించారు. 2026లో బ్రిక్స్ శిఖరాగ్ర సమావేశానికి హాజరు కావాలని కోరారు. ఈ మేరకు భారత విదేశాంగ శాఖ తెలిపింది. ఎస్‌సీఓలో భాగంగా జరిగిన సమావేశం అనంతరం జిన్‌పింగ్‌ను మోదీ ఆహ్వానించినట్లు పేర్కొంది.

మరో మూడు రోజులు వర్షాలు

(మొదటిపేజీ తరువాయి)

ఉదయం భద్రాచలం వద్ద గోదావరి వరద నీటిమట్టం 47.9 అడుగులు ఉండగా... సాయంత్రం 6 గంటలకు 48.1 అడుగులు నమోదైంది. ఆదివారం ఉదయం ధవళేశ్వరం కాటన్ బ్యారేజి వద్ద ఇన్‌ఫ్లో, ఔట్‌ఫ్లో 10.92 లక్షల క్యూసెక్కులు ఉండగా... సాయంత్రానికి 11.47 లక్షల క్యూసెక్కులకు చేరింది. దీంతో మొదటి ప్రమాద హెచ్చరిక కొనసాగుతుందని ప్రఖర్ జైన్ తెలిపారు. వర్షాల ప్రభావంతో కృష్ణా, గోదావరి నదుల వరద ప్రవాహం హెచ్చుతగ్గులుగా మరో నాలుగు, ఐదు రోజులు ఉండొచ్చని వెల్లడించారు. పూర్తిస్థాయిలో వరద తగ్గే వరకు ప్రజలు పొంగిపొర్లే నదులు, వాగులు, కాలువలు దాటే ప్రయత్నం చేయరాదని సూచించారు.

ఉక్కు ఉద్యమం ఉధృతం

(మొదటిపేజీ తరువాయి)

ప్రకటించినట్లు చెబుతూనే, మరోవైపు ఆ నిధులు మొత్తం లాక్కునే ప్రయత్నాలకు తెరదీయడంతో కేంద్రం, రాష్ట్ర ప్రభుత్వాలపై కార్మికులు ఆగ్రహం వ్యక్తం చేస్తున్నారు. రాష్ట్రంలో టీడీపీ నేతృత్వంలోని కూటమి ప్రభుత్వం స్పందించి ఉక్కు కర్మాగారం ప్రైవేటీకరణ కాకుండా రాబోయే అసెంబ్లీ సమావేశాల్లో తీర్మానించాలని, అఖిపక్షం ప్రతినిధుల బృందం దిల్లీకి వెళ్లి ప్రధాని మోదీపై ఒత్తిడి పెంచాలని కార్మిక సంఘాలు డిమాండ్ చేస్తున్నాయి. లేకుంటే తెలుగు జాతికి కూటమి ప్రభుత్వం తీవ్ర అన్యాయం చేసినట్లువుతుందని, దాని ప్రభావం రాబోయే ఎన్నికలపై పడుతుందని హెచ్చరిస్తున్నాయి. విశాఖ ఉక్కు కర్మాగారంలో ఉన్నట్లుగా నైపుణ్య కార్మికులు, ఆధునిక యంత్రాలు దేశంలోని ఇతర కర్మాగారాల్లో ఎక్కడా లేవు. ప్రస్తుతం వెయ్యి మంది కాంట్రాక్టర్లు ఉండగా... వారిని తగ్గించేందుకే ప్రైవేట్ విభాగాలకు పనులు అప్పగిస్తున్నారు. ప్రైవేటీకరణలో భాగంగా వీఆర్ఎస్, పదవీ విరమణ వల్ల ఐదు వేల మంది కార్మికులు, ఉద్యోగులు తగ్గిపోవడం వల్ల కార్మికులపై పని భారం పడుతోంది. తద్వారా ప్రమాదాలు పెరిగిపోతున్నాయి. ఒక వైపు కేంద్ర ప్రభుత్వం ఈ కర్మాగారాన్ని ప్రైవేటీకరిస్తామని, పదేపదే చెబుతూ దానికి అనుగుణంగా మార్పులు చేస్తుంటే...రాష్ట్ర ప్రభుత్వం, ఎంపీలు, స్థానిక ఎమ్మెల్యేలు మాత్రం ప్రైవేటీకరణ కాబోదని బుకాయించడాన్ని కార్మిక సంఘాలు తప్పుపడుతున్నాయి. అదే వాస్తవమైతే కూటమి నేతలంతా కేంద్ర ప్రభుత్వంతోను, ప్రధానితోను మాట్లాడి ప్రైవేటీకరణ ఎందుకు నిలుపుదల చేయలేకపోతున్నారని సూటిగా ప్రశ్నిస్తున్నాయి.

ప్రధానితో కూటమి నేతలు ప్రకటన చేయించాలి: ఏఐటీయూసీ రాష్ట్ర అధ్యక్షులు రవీంద్రనాథ్

రాష్ట్రంలోని కూటమి పార్టీల నేతలకు చిత్తశుద్ధి ఉంటే విశాఖ ఉక్కును ప్రైవేటీకరించబోమని ప్రధాని మోదీతో ప్రకటన చేయించాలని ఏఐటీయూసీ రాష్ట్ర అధ్యక్షులు రావులపల్లి రవీంద్రనాథ్ డిమాండ్ చేశారు. కేంద్ర, రాష్ట్ర ప్రభుత్వాలు స్పందించి విశాఖ కర్మాగారానికి సొంత గనులు కేటాయించాలని, సెయిల్‌లో విలీనం చేయాలని, తొలగించిన వేలాది మంది కార్మికులను తిరిగి విధుల్లోకి తీసుకోవాలని, లేకుంటే రాష్ట్ర వ్యాప్తంగా ఉద్యమం ఉధృతం చేస్తామని హెచ్చరించారు.

డిప్యూటీ సీఎం పవన్ కల్యాణ్ ఇటీవల విశాఖ పర్యటనలో భాగంగా ఉక్కు కర్మాగారం విషయంలో అవాస్తవాలు మాట్లాడుతున్నారని, కార్మిక సంఘాలు కర్మాగారం కోసం ఏం చేశాయంటూ ప్రశ్నించడాన్ని రవీంద్రనాథ్ తప్పుపట్టారు. ప్రైవేటీకరణ విధానాలు మొదలు పెట్టిన రోజు నుంచి నేటి వరకు మొత్తం అన్ని కార్మిక సంఘాలు ఏకతాటిపైకి వచ్చి పోరాటాలు చేయడం వల్లే ఇప్పటివరకు ప్రైవేటీకరణను నిలువరించగలిగామని తెలిపారు. పవన్ కల్యాణ్ సైతం ఇదే విషయంలో ప్రతిపక్షంలో ఉన్నప్పుడు తమ పోరాటాలకు మద్దతిచ్చారని గుర్తుచేశారు. కూటమి ప్రభుత్వం అధికారంలోకి వచ్చాక 42 విభాగాలను ప్రైవేటీకరించి, బడా పెట్టుబడుదారులకు అప్పగించే ప్రయత్నాలు ముమ్మరం చేయడం, కార్మికులను తొలగించడంపై, కర్మాగారాన్ని కాపాడుకోవడానికి కూటమి ప్రభుత్వం ఏ చర్యలు తీసుకుందో చెప్పాలని సూటిగా రవీంద్రనాథ్ ప్రశ్నించారు.

ఓట్ల చోరీపై ప్రజా చైతన్యం

పట్నా: కాంగ్రెస్ అగ్రనేత, లోక్‌సభలో ప్రతిపక్షనేత రాహుల్‌గాంధీ బీహార్‌లో చేపట్టిన 'ఓటర్ అధికార్ యాత్ర'కు ప్రజలనుంచి అపూర్వ ఆదరణ లభించింది. ఆగస్టు 17న బీహార్‌లోని ససారాం నుండి ప్రారంభమైన ఈ యాత్ర పదహారు రోజులపాటు దాదాపు 1300 కి.మీ.ల పాటు 25 జిల్లాల్లోని 110 అసెంబ్లీ నియోజకవర్గాల గుండా సాగింది. బీహార్‌లో అసెంబ్లీ ఎన్నికలకు కొన్ని రోజుల ముందే ఓటర్ల జాబితా ప్రత్యేక సమగ్ర సవరణ (ఎస్ఐఆర్)ను ఎన్నికల సంఘం చేపట్టడాన్ని రాహుల్‌గాంధీ సహా ఇండియా ఐక్యసంఘటన నేతలు తీవ్రంగా వ్యతిరేకించారు. ఎన్నికల సంఘం, బీజేపీ కుమ్మక్కై లక్షలాది ఓట్లను తొలగించారని రాహుల్ తీవ్ర ఆరోపణలు చేశారు. అలాగే ఒకే ఇంటి నంబరుతో వందలాది మంది ఓటర్లు ఉన్న విషయాలను ప్రస్తావించారు. "ఓటు చోర్, గద్దీ చోర్" నినాదాన్ని ప్రజల్లోకి గట్టిగా తీసుకువెళ్ల గలిగారు. ఈ క్రమంలో ఆయన మహిళా, రైతు సమస్యలు, నిరుద్యోగం, ద్రవ్యోల్బణం, పారిశ్రామికాభివృద్ధి వంటి అంశాలను లేవనెత్తుతూ స్థానికులకు మరింత చేరువయ్యారు. బీహారీల మాదిరిగా టవల్‌ను మెడపై వేసుకోవడం, బైక్‌ను స్వయంగా నడుపుతూ, హైవే వెంట దాబాలను సందర్శిస్తూ స్థానికులతో మమేకమయ్యే ప్రయత్నం చేశారు. ఈ నేపథ్యంలో మహిళలు, దళితులు, ముస్లింలు, యాదవ్‌లు, గిరిజన, ఓబీసీ, ఈబీసీ వర్గాల వారి సమస్యలను ప్రస్తావిస్తూ వారికి దగ్గరయ్యే ప్రయత్నాలు చేశారు. కేంద్రం, రాష్ట్రంలోని ఎన్డీఏ సర్కార్లపై నిప్పులు చెరిగారు. యాత్ర యావత్తు హైబ్రిడ్ విధానం అంటే... కొన్ని చోట్ల పాదయాత్రగానూ, మరికొన్ని ప్రాంతాల్లో వాహనంపై రాహుల్ యాత్ర కొనసాగించారు. రాహుల్‌తోపాటు ఆర్జేడీ నేత తేజస్వీయాదవ్, సీపీఐ-ఎంఎల్‌కు చెందిన దీపాంకర్ భట్టాచార్య, వికాస్‌షీల్ ఇన్సాన్ పార్టీకి చెందిన ముఖేష్ సహానీ యాత్ర అంతటా ఓపెన్ జీపులో కలిసి ప్రయాణించారు. వారు ఐక్యతను ప్రదర్శించి, రాష్ట్రంలోని వివిధ ప్రాంతాలకు "ఓట్ చోరి" అనే సందేశాన్ని తీసుకెళ్లారు. నాయకులు ప్రతిరోజూ వివిధ ప్రదేశాలలో నిర్వహించిన సభల్లో ప్రసంగించారు "ఓట్ చోర్, గద్దీ చోర్" అనే నినాదాలు ప్రతిధ్వనించాయి. బీహార్‌లో ఎస్ఐఆర్ ద్వారా ఓట్లను దొంగిలించడానికి ఎన్నికల సంఘం, బీజేపీ కుట్ర పన్నుతున్నాయని ప్రజలకు వివరించారు. తమిళనాడు సీఎం స్టాలిన్, సమాజ్‌వాదీ పార్టీ అధినేత అఖిలేశ్ యాదవ్, వామపక్ష నేతలతోపాటు కాంగ్రెస్ సీఎంలు రేవంత్ రెడ్డి, సిద్ధరామయ్య ఈ యాత్రలో పాల్గొన్నారు. కాగా 'ఓటర్ అధికార్ యాత్ర' త్వరలో ఎన్నికలు జరిగే బీహార్‌లో ఎన్నికల ప్రచారానికి నాంది పలికినట్లయింది. సోమవారం యాత్ర ముగింపు సందర్భంగా పట్నాలో భారీ ర్యాలీ నిర్వహించనున్నారు. ఇండియా ఐక్య సంఘటన నేతృత్వంలో పట్నాలో గాంధీ మైదాన్ నుండి డాక్టర్ భీమ్ రావు అంబేద్కర్ విగ్రహం, అంబేద్కర్ పార్క్ వరకు ర్యాలీ సాగనుంది. జార్ఖండ్ సీఎం హేమంత్ సోరెన్ సహా ఇతర పార్టీల ప్రతినిధులు చివరిరోజు (సెప్టెంబర్ 1) యాత్రలో పాల్గొననుండగా.. మమతా బెనర్జీ తరఫున ప్రతినిధులను పంపించే అవకాశం ఉందని సమాచారం. కాంగ్రెస్ ప్రధాన కార్యదర్శి కేసీ వేణుగోపాల్ మాట్లాడుతూ... లక్షలాదిమందికి చేరువైన ఈ యాత్రకు భారీ ర్యాలీ పరాకాష్ఠగా నిలవనుందని తెలిపారు. 'ప్రతిపక్ష నాయకుడు రాహుల్ గాంధీ జీ, మాజీ ఉప ముఖ్యమంత్రి తేజస్వి యాదవ్ జీ, మొత్తం మహాఘట్బంధన్ ప్రారంభించిన ఓటరు అధికార్ యాత్రకు బీహార్ ప్రజలు అపూర్వ మద్దతు ఇచ్చారు" అని ఆయన 'ఎక్స్' వేదికగా పేర్కొన్నారు. ఎస్ఐఆర్ పేరుతో ప్రజాస్వామ్యాన్ని ధ్వంసం చేయడాన్ని వ్యతిరేకిస్తూ రాహుల్ చేపట్టిన యాత్ర ను బీహార్ ప్రజలు ఆశాకిరణంగా భావించారని ఆయన అన్నారు. 25 జిల్లాలకు పైగా 110 అసెంబ్లీ నియోజకవర్గాల మీదుగా 1300 కి.మీ.లకు పైగా సాగిన ఈ యాత్ర బీహార్ గొప్ప ప్రజా ఉద్యమ చరిత్రలో ఒక మైలురాయిగా నిలుస్తుందన్నారు. 'మా లక్ష్యాన్ని విశ్వసించిన తమిళనాడు, కర్నాటక, తెలంగాణ, హిమాచల్ ప్రదేశ్ సిట్టింగ్ సీఎంలు, అలాగే అఖిలేశ్‌జీ, ప్రియాంక గాంధీజీ వంటి ఇతర సీనియర్ నాయకులు ఈ యాత్రలో పాల్గొని మరింత బలాన్ని అందించారు' అని ఆయన అన్నారు.

'ఎడ్యుకేట్ గర్ల్స్'కు మెగసెసే అవార్డు

(మొదటిపేజీ తరువాయి)

పతకాలు, పత్రాలు అందజేస్తారు. 2007లో సఫీనా హుసైన్ స్థాపించిన ఎడ్యుకేట్ గర్ల్స్, రాజస్థాన్‌లో ప్రారంభమై గ్రామీణ, వెనుకబడిన ప్రాంతాల్లో పాఠశాలకు వెళ్లని బాలికలను బడిబాట పట్టించే లక్ష్యంతో ఈ సంస్థ పనిచేస్తోంది. ఇప్పటివరకు 20 లక్షల మందికిపైగా బాలికలను పాఠశాలలో చేర్చి, వారి జీవితాలు మార్చింది. సఫీనా హుసైన్ మాట్లాడుతూ, 'బాలికల విద్య కోసం ప్రజల శక్తితో నడిచే ఉద్యమానికి ప్రపంచస్థాయి గుర్తింపును ఈ అవార్డు తెచ్చింది. ఒక గ్రామంలోని ఒకే ఒక్క బాలికతో మొదలైన ఈ ఉద్యమం, సమాజాలను మార్చడంలో విజయం సాధించింది' అని అన్నారు. ఈ విజయం ప్రభుత్వం, దాతలు, సమాజాల భాగస్వామ్యంతో సాధ్యమైందని సంస్థ సీఈఓ గాయత్రి నాయర్ లోబో తెలిపారు.

భారత్‌పై సుంకాలు విధించాలి

యూరప్‌కు ట్రంప్ సలహా

వాషింగ్టన్: రష్యా నుంచి చమురు కొనుగోలు చేస్తూ ఉక్రెయిన్‌తో యుద్ధానికి భారత్ ఆర్థిక వనరులు అందజేస్తోందని ఆరోపిస్తూ అదనపు సుంకాలను విధించిన అమెరికా అధ్యక్షుడు ట్రంప్ ఇప్పుడు యూరప్ దేశాలను కూడా తన మార్గంలోకి తెచ్చుకునే ప్రయత్నం చేస్తున్నారు. భారతపై సుంకాలు విధించాలని యూరప్ దేశాలకు సలహాలు ఇచ్చినట్లు అధికార వర్గాలు పేర్కొన్నాయి. ఆంక్షల విధించడమే కాదు, భారత్ నుంచి చమురు, గ్యాస్ కొనుగోళ్లు ఆపేయాలని కూడా శ్వేతసౌధం కోరినట్లు వెల్లడించాయి. ఉక్రెయిన్‌తో రష్యా యుద్ధాన్ని ముగించేందుకు ట్రంప్ చర్యలకు యూరప్ నాయకులు కొందరు మద్దతు తెలిపిననట్టు సమాచారం. రష్యా నుంచి చమురు కొనుగోలు నెపంతో భారత్‌ను లక్ష్యంగా చేసుకున్న ట్రంప్... ఆ దేశంలో వాణిజ్యం కొనసాగిస్తున్న చైనా, యూరప్ దేశాలపై ఎలాంటి సుంకాలు విధించడం లేదన్నది గమనార్హం.

రాజకీయ పార్టీల మాటున నేరగాళ్ల దందా

న్యూదిల్లీ: దేశంలో లౌకికవాదం, పారదర్శకత, రాజకీయ న్యాయం పెంపొందించేలా రాజకీయ పార్టీల ఏర్పాటు, వాటి నియంత్రణ కోసం నియమాలు రూపొందించేలా ఎన్నికల సంఘాన్ని ఆదేశించాలని కోరుతూ సుప్రీంకోర్టులో ప్రజాప్రయోజన వ్యాజ్యం (పీఐఎల్) దాఖలైంది. బోగస్ రాజకీయ పార్టీలు ప్రజాస్వామ్యానికి తీవ్రమైన ముప్పును కలిగించడమే కాకుండా భారీ మొత్తంలో నిధులు సమకూర్చినందుకు కరడుగట్టిన నేరస్థులు, కిడ్నాపర్లు, మాదకద్రవ్యాల స్మగ్లర్లు, మనీలాండరింగ్ చేసేవారిని జాతీయ, రాష్ట్ర ఆఫీసు బేరర్లుగా నియమించడం ద్వారా దేశాన్ని అపఖ్యాతి పాలు చేస్తున్నాయని పిటిషన్ ఆరోపించింది. "ప్రస్తుతం రాజకీయ పార్టీలకు ఎటువంటి నియమాలు, నిబంధనలు లేవు. అందువల్ల, చాలా మంది వేర్పాటువాదులు విరాళాలు సేకరించడానికి రాజకీయ పార్టీని ఏర్పాటు చేసుకున్నారు. ఈ పార్టీల్లోని కొంతమంది ఆఫీస్ బేరర్లు పోలీసు రక్షణ పొందడంలో కూడా విజయం సాధించారు" అని న్యాయవాది అశ్విని కుమార్ ఉపాధ్యాయ దాఖలు చేసిన పిటిషన్ పేర్కొంది. ఇటీవలి మీడియా నివేదికను ప్రస్తావిస్తూ... 20 శాతం కమిషన్ తగ్గించడం ద్వారా నల్లధనాన్ని తెల్లగా మారుస్తున్న నకిలీ రాజకీయ పార్టీని ఆదాయపు పన్ను శాఖ కనుగొందని పిటిషన్ పేర్కొంది. 'రాజకీయ పార్టీల పనితీరులో పారదర్శకత, జవాబుదారీతనం ప్రజా ప్రయోజనాలకు చాలా అవసరం. ఎందుకంటే అవి ప్రజా విధులను నిర్వహిస్తాయి. అందువల్ల ఎన్నికల సంఘం వాటి కోసం నియమ నిబంధనలు రూపొందించాలి' అని పిటిషన్ సుప్రీంకోర్టుకు తెలిపింది. ప్రజా జీవితంలో పారదర్శకత, నిజాయితీని తీసుకురావడానికి సుప్రీంకోర్టు వివిధ సంస్కరణలను ప్రారంభించిందని పేర్కొంది. రాజ్యాంగ పరిధిలో రాజకీయ పార్టీలను నియంత్రించే చర్య బలమైన ప్రజాస్వామ్య పనితీరుకు మార్గం సుగమం చేస్తుందని తెలిపింది. ప్రత్యామ్నాయంగా, అభివృద్ధి చెందిన ప్రజాస్వామ్య దేశాల ఉత్తమ పద్ధతులను పరిశీలించి... రాజకీయాల్లో అవినీతి, నేరమయ రాజకీయాలను తగ్గించడానికి రాజకీయ పార్టీల నమోదు, నియంత్రణపై సమగ్ర నివేదికను సిద్ధం చేసేలా భారత లా కమిషన్‌కు దిశానిర్దేశం చేయాలని పిటిషన్ కోరింది.

ఆపరేషన్ బుడమేరు మరిచారా?

(మొదటిపేజీ తరువాయి)

మొదలవుతుంది. ఆ తర్వాత పక్కనున్న వాగులు, వంకలు దానిలో కలిసి ప్రవాహం పోటెత్తడంతో అదంతా విజయవాడను ముంచెత్తింది. బుడమేరు ప్రవాహాన్ని నియంత్రించడానికిగాను వెలగలేరు వద్ద ఓ రెగ్యులేటర్‌ను నిర్మించారు. వెలగలేరు మీదుగా ఇబ్రహీంపట్నం, గొల్లపూడి, విజయవాడ రూరల్ మండలాల నుంచి విజయవాడ నగరం మీదుగా బుడమేరు ప్రవహిస్తోంది. అక్కడి నుంచి గన్నవరం, గుడివాడ నియోజకవర్గాల మీదుగా కైకలూరు నియోజకవర్గంలోని కొల్లేరులో కలిసి... అక్కడి నుంచి ఉప్పుటేరు మీదుగా సముద్రంలోకి వెళుతుంది. ఇది మూడు జిల్లాల పరిధిలో దాదాపు 167 కిలోమీటర్ల పొడవున విస్తరించి ఉంది. 80 లక్షల మంది దీని పరిధిలో నివసిస్తున్నారు. విజయవాడ నగరంలో దాదాపు 15 లక్షల మంది జనాభా నివసిస్తుంటారు. విజయవాడ మధ్యగా ప్రవహిస్తున్న బుడమేరుతో భారీ ముప్పు పొంచి ఉంది. 2005లో బుడమేరు బెజవాడను ముంచింది. 2024లో బుడమేరు ఉగ్రరూపం దాల్చింది. గతేడాది విజయవాడ నగరం సగానికిపైగా మునిగిపోయింది. చాలామంది ప్రాణాలు కోల్పోయారు. విజయవాడ తూర్పు నియోజకవర్గంలో కొండచరియలు విరిగి పడి ఆరుగురు మృత్యువాత పడ్డారు. మరెన్నో కుటుంబాలు నిరాశ్రయులయ్యారు. బాధితులు దాదాపు నెలరోజులపాటు వరద నీటిలోనే బతకాల్సిన దుస్థితి ఏర్పడింది. ఈ దుర్ఘటనకు ఏడాది పూర్తయినా బాధితులకు ఇంతవరకు పూర్తిగా న్యాయం జరగలేదు. విజయవాడలోని 32 డివిజన్ల ప్రజలు సర్వం కోల్పోయారు. నగరంలో 79 వేల గృహాలు సంపూర్ణంగా, మొదటి అంతస్తులో ఉన్న 14 వేల గృహాలు పాక్షికంగా దెబ్బతిన్నాయి. సింగ్‌నగర్ ప్రాంతంలో పెద్దఎత్తున ఆటోలు దెబ్బతినడంతో డ్రైవర్ల కుటుంబాలు రోడ్డున పడ్డాయి. దాదాపు 60 వేల కోళ్లు, 222 పశువులు మృత్యువాత పడ్డాయి. దాదాపు రూ.6800 కోట్ల నష్టం వాటిల్లిందని, తక్షణ సాయం కింద రూ.602 కోట్లు ఇస్తున్నట్లు ప్రభుత్వమే ప్రకటించింది. నష్టపరిహారం చెల్లింపుల్లో సర్వేల పేరిట కాలక్షేపం చేశారే కానీ బాధితులకు న్యాయం చేయలేదు. వరద బాధితులు ధర్నా చేస్తే సచివాలయంలో నష్టం వివరాలు నమోదు చేసుకోవాలని సూచించడం తప్ప ప్రయోజనం కనిపించలేదు. వరద సాయంలోను అవినీతి జరిగిందన్న ఆరోపణలున్నాయి.

తక్షణమే ఆపరేషన్ బుడమేరు: దోనేపూడి శంకర్

బుడమేరు ముంపు నివారణకు శాశ్వత పరిష్కారం కోసం ఆపరేషన్ బుడమేరు చేపట్టాలని సీపీఐ ఎన్టీఆర్ జిల్లా కార్యదర్శి దోనేపూడి శంకర్ డిమాండ్ చేశారు. బుడమేరు ప్రవాహానికి అడ్డుగా ఉన్న ఆక్రమణలు తొలగించకుండా... ఆపరేషన్ బుడమేరు చేపట్టకుండా దీనికి శాశ్వత పరిష్కారం సాధ్యం కాదని ఆయన తేల్చిచెప్పారు. ఒకవైపు రూ.75 వేల కోట్లు అప్పుతెచ్చి అమరావతి రాజధానిని అభివృద్ధి చేస్తుంటే... ఆపరేషన్ బుడమేరుకు కనీసం రూ.5 వేల కోట్లు కేటాయించలేకపోయారా అని నిలదీశారు. మరోసారి బుడమేరు ముంపునకు గురైతే... దానికి రాష్ట్ర ప్రభుత్వమే బాధ్యత వహించాలన్నారు. నాడు చంద్రబాబు స్వయంగా విజయవాడ వరదల్లో పర్యటించి ఆపరేషన్ బుడమేరు చేపడతామని ప్రకటించి ఏడాది దాటుతోందని, కేంద్ర ప్రభుత్వ సాయంతో బుడమేరు శాశ్వత నివారణకు చర్యలు చేపడతామని హామీ ఇచ్చారని గుర్తుచేశారు. ఆపరేషన్ బుడమేరు కోసం సీపీఐ అధ్వర్యంలో బహుముఖ పోరాటాలు చేశామన్నారు. కొండపల్లి శాంతినగర్ వద్ద గైడ్‌వాల్‌ను మాత్రమే నిర్మించి... ఒక గండికి మొక్కుబడిగా పూడిక పనులు చేపట్టి...బుడమేరు ప్రవాహ వేగాన్ని నియంత్రించినట్లుగా అధికారులు చెప్పడం తగదని చెప్పారు. నిధుల కొరత కారణంగా బుడమేరు ఆపరేషన్ చేయలేకపోయామని మంత్రి నిమ్మల చెప్పడం తగదన్నారు. బుడమేరు ప్రవాహం ఉన్నంత వరకు కట్టకు పటిష్టమైన పనులు చేపట్టాలని దోనేపూడి డిమాండ్ చేశారు.

బెంగాల్ మంత్రికి తప్పిన ముప్పు

(మొదటిపేజీ తరువాయి)

వాహనంతో సహా అక్కడ నుంచి పరారైనట్లు తెలిపారు. తాను వెనక్కి తిరిగి చూసేసరికి బైకుపై వచ్చిన ఇద్దరు గాయాలతో కింద పడి ఉన్నారని, వెంటనే వారిని ఆసుపత్రికి తరలించామని చెప్పారు. కాగా, లారీ డ్రైవర్ పట్టుబడినట్లు పోలీసులు అనంతరం ప్రకటించారు. అతనిని విచారిస్తున్నట్లు చెప్పారు. అయితే గాయపడిన ఇద్దరి పరిస్థితిపై ఎలాంటి సమాచారాన్ని పోలీసులు వెల్లడించలేదు.

అలహాబాద్ హైకోర్టును ఆశ్రయించిన రాహుల్

(మొదటిపేజీ తరువాయి)

చేశారు. ప్రత్యేక కోర్టు తప్పుగా, చట్ట విరుద్ధంగా, తన పరిధికి మించి ఉత్తర్వులు జారీ చేసినట్లు పేర్కొన్నారు. కాగా, భారత్‌లో సిక్కులకు అనువైన వాతావరణం లేదని, రెచ్చగొట్టే, విభజించేలా పరిస్థితులు ఉన్నాయని, దీనికి వ్యతిరేకంగా ఆందోళనలు జరుగుతున్నాయని అమెరికా వేదికగా రాహుల్ చేసిన వ్యాఖ్యలను వ్యతిరేకిస్తూ వారణాసికి చెందిన నాగేశ్వర్ మిశ్రా ఎఫ్ఐఆర్ నమోదుకు విఫల ప్రయత్నం చేశారు. ఆపై ఆయన కోర్టులో ఫిర్యాదు దాఖలు చేశారు.

హైదరాబాద్‌కు సుదర్శన్‌రెడ్డి

(మొదటిపేజీ తరువాయి)

రేవంత్‌రెడ్డిని ఆయన కలుస్తారు.

జగన్‌కు సుదర్శన్‌రెడ్డి ఫోన్

వైసీపీ అధినేత వైఎస్ జగన్‌కు సుదర్శన్‌రెడ్డి ఆదివారం ఫోన్ చేసి... మద్దతు కోరారు. ఆయన అభ్యర్ధనను జగన్ సున్నితంగా తిరస్కరించారు. మీ అభ్యర్థిత్వాన్ని ప్రకటించకముందే ఎన్‌డీఏ అభ్యర్థికి మద్దతు ఇస్తానని హామీ ఇచ్చానని జగన్ చెప్పారు. వ్యక్తిగతంగా జస్టిస్ సుదర్శన్‌రెడ్డి పట్ల అపారమైన గౌరవం ఉందని, ఆయన సేవలు దేశానికి అవసరమని జగన్ అన్నారు. రాజ్యాంగ పరిరక్షణకు, ప్రజాస్వామ్య స్ఫూర్తిని కాపాడేందుకు ఆయన విశేష కృషి చేశారని కొనియాడారు. అయితే ఈ ఎన్నికల్లో 'ఇండియా' అభ్యర్థిగా ఆయనకు మద్దతు ఇవ్వలేకపోతున్నామని తెలిపారు.

కమ్యూనిస్టు మేధావి 'సురవరం'

- విద్యార్థి దశ నుంచే విప్లవభావాలు
- దేశ క్రియాశీల రాజకీయాల్లో తనదైన ముద్ర
- 'ఉపాధి' చట్టం అమలులో కీలకపాత్ర
- తుదిశ్వాస విడిచే వరకు పేదల కోసం పోరు
- సంస్మరణ సభలో వక్తలు

విశాలాంధ్ర ప్రతినిధి- ఏలూరు: దేశంలో క్రియాశీలక రాజకీయాల్లో సురవరం సుధాకర్ రెడ్డి తనదైన శైలిలో ప్రత్యేక గుర్తింపు తెచ్చుకున్నారని సీపీఐ జాతీయ కార్యవర్గ సభ్యురాలు, ఏలూరు జిల్లా ఇంచార్జి అక్కినేని వనజ అన్నారు. స్థానిక సీపీఐ జిల్లా కార్యాలయం స్ఫూర్తి భవన్‌లో ఆదివారం సురవరం సంస్మరణ సభ జరిగింది. పార్టీ ఏలూరు జిల్లా కార్యదర్శి మన్నవ కృష్ణ చైతన్య అధ్యక్షతన జరిగిన సభలో ముఖ్య అతిథిగా విచ్చేసిన వనజ మాట్లాడుతూ సురవరం సుధాకర్‌రెడ్డి 45 సంవత్సరాల పాటు కమ్యూనిస్టు పార్టీలో సుదీర్ఘ ప్రయాణం చేసి పేద ప్రజల కోసం అనేక చట్టాల రూపకల్పనకు కారకులు అయ్యారని చెప్పారు. రాజకీయాల కతీతంగా తనకంటూ ఒక ప్రత్యేక గుర్తింపు సంపాదించుకున్న సుధాకర్ రెడ్డి మరణం కమ్యూనిస్టు పార్టీకి తీరని లోటని పేర్కొన్నారు. రెండు దఫాలు ఎంపీగా గెలుపొందిన ఆయన... స్టాండింగ్ కౌన్సిల్ సభ్యులుగాను... ఇతరత్రా అనేక పదవులు అధిరోహించిన గొప్ప మేధావి అని అన్నారు. విద్యార్థి దశ నుంచే కమ్యూనిస్టు విప్లవ భావజాలం కలిగి ఉన్నారన్నారు. అందుకు తగ్గట్టుగానే దేశ రాజకీయాల్లో తనకంటూ ఒక ప్రత్యేక స్థానం సంపాదించుకున్నారని చెప్పారు. దేశంలో యూపీఏ ప్రభుత్వం అధికారంలో ఉండగా పేద ప్రజలకు ఎంతగానో ఉపయోగపడే ఉపాధి హామీ చట్ట రూపం దాల్చే విషయంలో సుధాకర్ రెడ్డి కీలక భూమిక పోషించారన్నారు. ప్రజా సమస్యలపై తక్షణం స్పందించే స్వభావం కలిగిన సుధాకర్ రెడ్డి ...అనేక పోరాటాలు చేసి యువతలో స్ఫూర్తిని నింపారని కొనియాడారు. తుదిశ్వాస విడిచే వరకు పేద ప్రజల కోసం, కమ్యూనిస్టు పార్టీ బలోపేతం కోసం కృషి చేసిన సురవరం ఆశయాలను కమ్యూనిస్టులంతా ముందుకు తీసుకువెళ్లాలని వనజ సూచించారు. ప్రస్తుత దేశ రాజకీయాలను బీజేపీ భ్రష్టు పట్టిస్తుందని విమర్శించారు. కేంద్ర ఎన్నికల సంఘాన్ని గుప్పెట్లో పెట్టుకొన్న మోదీ... స్వతంత్ర వ్యవస్థలన్నింటినీ నిర్వీర్యం చేస్తున్నారని చెప్పారు. న్యాయ వ్యవస్థ కూడా కేంద్రం చెప్పుచేతల్లో నడుస్తుందని ఆరోపించారు. సుప్రీంకోర్టు న్యాయమూర్తులు సైతం కేంద్రానికి అడుగులకు మడుగులొత్తుతూ తీర్పులు ఇవ్వడం బాధాకరమని ఆమె ఆవేదన వ్యక్తం చేశారు. మోదీ విధానాలు సమాజానికి, ప్రజాస్వామ్యానికి ప్రమాదకరంగా మారాయని దుయ్యబట్టారు. బీజేపీ ప్రజా వ్యతిరేక పాలనకు త్వరలోనే చరమగీతం పాడే సమయం ఆసన్నమైందని ఆమె అన్నారు. సీపీఐ రాష్ట్ర కార్యదర్శి వర్గ సభ్యుడు డేగా ప్రభాకర్ మాట్లాడుతూ ... సుధాకర్ రెడ్డి తన ప్రస్థానంలో ప్రజలు, సమాజం కోసం చేసిన సుదీర్ఘ ప్రయాణం నేడు కమ్యూనిస్టు పార్టీ నేతలు, ప్రజల్లో చెరగని ముద్ర వేసిందని కొనియాడారు. కమ్యూనిస్టు పార్టీ అగ్రనాయకత్వంలో ఉన్న అనేకమంది నేతలు సురవరంను చూసి ప్రేరణ పొందిన వారేనని చెప్పారు. అనేక సందర్భాల్లో ఆయన ఏలూరు రావడం వల్ల ఆయనతో తనకు సన్నిహిత సంబంధాలు ఏర్పడ్డాయని గుర్తు చేసుకున్నారు. సామాన్యుల జీవన ప్రమాణాల మెరుగు కోసం కేంద్ర ప్రభుత్వం ద్వారా అనేక చట్టాల రూపకల్పన చేయించిన గొప్ప వ్యక్తి సురవరం అని కొనియాడారు. కృష్ణ చైతన్య మాట్లాడుతూ కమ్యూనిస్టు పార్టీకి సుధాకర్ రెడ్డి దిక్సూచిగా నిలిచారని చెప్పారు. ఆయన ఆశయసాధనకు కమ్యూనిస్టులంతా ఏకతాటిపై నిలిచి కలిసికట్టుగా ముందుకు సాగాల్సిన అవసరం ఉందన్నారు. వామపక్ష నిర్మాణాత్మకమైన పాత్రలో ఆయన చురుగ్గా పాల్గొన్నారని గుర్తు చేశారు. సుధాకర్ రెడ్డి భావజాలం ఎంతో ఆదర్శనీయమని అన్నారు. పార్టీ నాయకులు ఎ.రవి మాట్లాడుతూ ప్రజలకు మేలు జరగాలని కోరుకునే బలమైన ఆకాంక్ష ఎల్లప్పుడూ సుధాకర్ రెడ్డికి ఉండేదన్నారు. అందుకు అనుగుణంగానే విద్యార్థి దశలో మోసిన ఎర్రజెండాను ... మరణం వరకు విడువకపోవడం ఆయన సిద్ధాంతానికి నిదర్శనమన్నారు. సీపీఐ ఎంఎల్ న్యూడెమోక్రసీ నాయకుడు బద్దా వెంకట్రావు మాట్లాడుతూ బడుగు బలహీన వర్గాల కోసం పోరాడి హక్కులు సాధించిన వారిలో సుధాకర్ రెడ్డి కీలకంగా వ్యవహరించారని గుర్తు చేశారు. అటువంటి కమ్యూనిస్టు ధ్రువతార నేలకొరగడం పార్టీకి తీరనిలోటని అన్నారు. ఎంసీఐఐయూ నేత నాగరాజు, విశ్రాంత న్యాయమూర్తి అడబాల లక్ష్మీ తదితరులు మాట్లాడారు. తొలుత సుధాకర్ రెడ్డి మృతికి రెండు నిమిషాలు మౌనం పాటించారు. సీపీఐ ఏలూరు ఏరియా కార్యదర్శి ఉప్పులూరి హేమ శంకర్, జిల్లా కార్యవర్గ సభ్యులు బాడిస రాము, జె.వి.రమణ రాజు, ఏపీ మహిళా సమాఖ్య జిల్లా అధ్యక్ష, కార్యదర్శులు వరకా శ్యామల, మన్నవ యామిని, నగర కార్యదర్శి అడ్డగర్ల లక్ష్మీ ఇందిరా, మహిళా సమాఖ్య నాయకురాళ్లు గోర్లి స్వాతి, మన్నవ సౌభాగ్య లక్ష్మి, ఉప్పులూరి లక్ష్మి, భవాని, ఆంధ్రప్రదేశ్ కౌలు రైతు సంఘం జిల్లా కార్యదర్శి కె.శ్రీనివాస్, సీపీఎం నగర కార్యదర్శి పంపన రవికుమార్ తదితరులు పాల్గొన్నారు.

కార్మికుల ఉపాధి దెబ్బతీయడం దుర్మార్గం

ఈఓఐ ఉపసంహరించుకోవాలి

మహాధర్నాలో స్టీల్‌ప్లాంట్ పరిరక్షణ పోరాట కమిటీ

విశాలాంధ్ర-గాజువాక: విశాఖ స్టీల్‌ప్లాంట్‌లో ఈఓఐ ఉపసంహరించుకోవాలని, తద్వారా ఏర్పడే ఉపాధి రక్షణకై ఉద్యమించాలని విశాఖ ఉక్కు పరిరక్షణ పోరాట కమిటీ ప్రతినిధులు పిలుపునిచ్చారు. కూర్మన్నపాలెం స్టీల్ ప్లాంట్ ఆర్చి వద్ద పోరాట కమిటీ అధ్వర్యంలో ఆదివారం మహాధర్నా జరిగింది. స్టీల్ సీఐటీయూ గౌరవాధ్యక్షుడు జె.అయోధ్యరామ్ అధ్యక్షతన జరిగిన ఈ కార్యక్రమంలో ఏఐటీయూసీ జాతీయ ఉపాధ్యక్షుడు డి.ఆదినారాయణ మాట్లాడుతూ విశాఖ స్టీల్ ప్లాంట్ చరిత్ర పోరాటాలతో ముడిపడి ఉందని అన్నారు. పాలకులు తమ ఇష్టానుసారం ప్రజల మనోభావాలను కాలరాస్తే తగిన సమయంలో బుద్ధి చెబుతారని హెచ్చరించారు. ఈఓఐ రద్దుకు చర్యలు చేపట్టకుంటే ఉపాధిని కోల్పోతున్న ఉద్యోగుల ఆగ్రహాన్ని చవిచూడక తప్పదని ఆయన హెచ్చరించారు. నేటి కూటమి ప్రభుత్వం ఆనాడు ప్రతిపక్షంలో ఉన్నప్పుడు చేసిన వాగ్దానాన్ని నిలబెట్టుకోవాలని ఆదినారాయణ డిమాండ్ చేశారు. స్థానిక ఎమ్మెల్యేలు, ఎంపీలు చేస్తున్న ప్రకటనల ద్వారా కార్మికుల మనోభావాలను దెబ్బతీయడం అత్యంత దుర్మార్గమని మండిపడ్డారు. యాజమాన్యం అనుసరిస్తున్న విధానాల వల్ల ప్లాంట్ లో నేడు అస్తవ్యస్త పరిస్థితులు ఏర్పడ్డాయని దీన్ని పరిష్కరించే విధంగా రాష్ట్ర ప్రభుత్వం కేంద్రంపై ఒత్తిడి చేయాలని అన్నారు. లేకుంటే రాష్ట్ర వ్యాప్త ఉద్యమం తప్పదని హెచ్చరించారు. సీఐటీయూ రాష్ట్ర ప్రధాన కార్యదర్శి సిహెచ్.నర్సింగరావు, విశాఖ ఉక్కు పరిరక్షణ పోరాట కమిటీ చైర్మన్ మంత్రి రాజశేఖర్ మాట్లాడుతూ నిర్వాసితులు తమ విలువైన భూములు ఇచ్చే ముందు ఉపాధి దొరుకుతుందనే భరోసాతోనే ఇచ్చారని గుర్తు చేశారు. పోరాట కమిటీ ప్రతినిధులు గణపతి రెడ్డి, ఐద్వా రాష్ట్ర నాయకురాలు పి. మణి మాట్లాడుతూ విశాఖ స్టీల్ ప్లాంట్‌లో లక్షల మంది నేడు ఉపాధిని కోల్పోతుంటే ముఖ్యమంత్రికి కనపడలేదా అని ప్రశ్నించారు. యాజమాన్యాలు అనుసరిస్తున్న తప్పుడు విధానాలకు స్వస్తి పలకాలని... అలా కాని పక్షంలో కార్మికుల ఆగ్రహాన్ని చవిచూడక తప్పదని హెచ్చరించారు. యు. రామస్వామి, పి. శ్రీనివాసరాజు, వైటి .దాస్, జె .రామకృష్ణ, పి.వి. రమణమూర్తి, శ్రీనివాస్, జి.ఆర్.కె.నాయుడు, సిహెచ్.సన్యాసిరావు, దొమ్మేటి అప్పారావు, ఎన్.రామారావు, డి.వి. రమణారెడ్డి, నమ్మి రమణ, మంత్రి రవి, వంశీకృష్ణ, కె.విమల, కె.వేణు, ఆర్.ఎస్.వి.కుమార్ , మహిళలు, చిన్నారులు పాల్గొన్నారు.

సెప్టెంబర్‌లో రికార్డుస్థాయి జలవిద్యుత్ ఉత్పత్తి

సీఎస్ విజయానంద్

విశాలాంధ్ర బ్యూరో- అమరావతి: రాష్ట్రంలో వరదల కారణంగా జలవిద్యుత్ ఉత్పత్తి భారీగా పెరిగింది. ఈ నెలాఖరుకు జలవిద్యుత్ ఉత్పత్తి 2000 మిలియన్ యూనిట్లు దాటిందని ఏపీజెన్‌కో అధికారులు వెల్లడించారు. గత దశాబ్ద కాలంలో ఇది అత్యధిక ఉత్పత్తిగా నమోదైంది. ప్రస్తుతం రోజుకు సగటున 22 మిలియన్ యూనిట్లు ఉత్పత్తి అవుతున్నప్పటికీ... పూర్తిస్థాయిలో వినియోగిస్తే రోజువారీ ఉత్పత్తి 26 మిలియన్ యూనిట్లకు చేరగలదని ప్రభుత్వ ప్రధాన కార్యదర్శి కె.విజయానంద్ తెలిపారు. దీంతో మార్కెట్ కొనుగోళ్లపై ఆధారపడటాన్ని తగ్గించుకోవడంతో పాటు వినియోగదారులకు నాణ్యమైన విద్యుత్ అందించవచ్చని ఆయన పేర్కొన్నారు. రాబోయే పండుగల సీజన్‌లో వ్యవసాయం, పరిశ్రమలు, గృహాలకు అంతరాయం లేని విద్యుత్ సరఫరా చేసేలా చర్యలు తీసుకోవాలని సీఎస్ ఆదేశించారు. ఆగస్టులో నిల్వ చేసిన 326 మిలియన్ యూనిట్ల విద్యుత్‌ను కూడా అవసరాల కోసం వినియోగించనున్నారు. విద్యుత్ కొనుగోలు వ్యయాన్ని తగ్గించడానికి సెప్టెంబర్ 1వ తేదీ నుండి ఎనర్జీ పోర్ట్‌ఫోలియో మేనేజ్‌మెంట్ సిస్టమ్ (ఈపీఎంఎస్) యాప్‌ను ప్రయోగాత్మకంగా ప్రారంభిస్తున్నట్లు అధికారులు తెలిపారు. సెప్టెంబర్ మొదటి వారంలో రాష్ట్రంలో రోజువారీ విద్యుత్ అవసరం 210-225 మిలియన్ యూనిట్లు, పీక్ డిమాండ్ 10,200-10,500 మెగావాట్లు ఉంటుందని అంచనా. ఈ అవసరాలు తీర్చేందుకు జలవిద్యుత్, థర్మల్, కేంద్ర విద్యుత్ ఉత్పత్తి సంస్థలు, పునరుత్పాదక వనరులను వినియోగించనున్నారు. విద్యుత్ సరఫరా పరిస్థితిని ముఖ్యమంత్రి చంద్రబాబు నాయుడు, ఇంధనశాఖ మంత్రి గొట్టిపాటి రవికుమార్ నిరంతరం సమీక్షిస్తూ వినియోగదారులకు నాణ్యమైన, నిరంతర విద్యుత్ అందించేందుకు కృషి చేస్తున్నారని అధికారులు తెలిపారు.

సిద్ధాంతం లేని పవన్: పేర్ని నాని

విశాలాంధ్ర బ్యూరో-అమరావతి: పదకొండేళ్ల రాజకీయ ప్రయాణంలో జనసేనపార్టీ, పవన కల్యాణ్ వల్ల రాష్ట్రానికి ఒరిగిందేమీ లేదని మాజీమంత్రి పేర్ని వెంకట్రామయ్య(నాని) విమర్శించారు. తాడేపల్లి వైసీపీ కేంద్ర కార్యాలయంలో ఆదివారం ఆయన విలేకరులతో మాట్లాడారు. కుల, మత రాజకీయాల్లో అవసరం మేరకు వైఖరి మార్చుకునే పవన్ కల్యాణ్ సిద్ధాంతం... ఆయనను నమ్మిన వారికి కూడా అర్థం కావడం లేదని పేర్ని నాని అన్నారు. 2017లో సుగాలీ ప్రీతి హత్య జరిగితే... జగన్‌మోహన్ రెడ్డి ప్రభుత్వంలో ఆధారాలు ఎలా తారుమారవుతాయని పవన్ కల్యాణ్‌ను ప్రశ్నించారు. ప్రధాని మోదీ, కేంద్రమంత్రి అమిత్ షా తనకు అత్యంత సన్నిహితులని చెప్పుకుంటున్న పవన్... స్టీల్‌ప్లాంట్ ప్రైవేటీకరణను ఎందుకు ఆపలేకపోతున్నారని నిలదీశారు. పవన్ కల్యాణ్ మాటలకు, చేతలకు పొంతన ఉండదని, ఇదే పవన్ సిద్ధాంతమని ఎద్దేవా చేశారు. కులం, మతం, ప్రాంతం గురించి పవన్ వివిధ సందర్భాల్లో చేసిన వ్యాఖ్యల వీడియోలు విలేకరుల సమావేశంలో ప్రదర్శించారు. సుగాలీ ప్రీతి హత్యపై పవన్ కల్యాణ్ పచ్చి అబద్ధాలు మాట్లాడుతున్నారని మండిపడ్డారు. వాస్తవానికి 2022లో జగన్ ప్రభుత్వ హయాంలో సుగాలి ప్రీతి తండ్రికి ప్రభుత్వ ఉద్యోగం, ఐదు సెంట్ల ఇళ్ల స్థలం, ఐదెకరాల భూమి ఇవ్వడంతో పాటు ఈ కేసును సీబీఐ విచారణకు తమ ప్రభుత్వమే ఇచ్చిందని గుర్తుచేశారు. ఈ కేసును ఇప్పటికైనా సీబీఐతో విచారణ చేయించడానికి చిత్తశుద్ధితో కృషి చేయాలని హితవు పలికారు. నిబద్ధత లేని రాజకీయ విధానాలతో జనసేన కొనసాగుతోందని దుయ్యబట్టారు.

సెప్టెంబరు పెన్షన్ నిధులు రూ.2,746.52 కోట్లు

మంత్రి కొండపల్లి శ్రీనివాస్

విశాలాంధ్ర బ్యూరో- అమరావతి: ఎన్‌టీఆర్ భరోసా పెన్షన్ పథకం కింద సెప్టెంబర్ ఒకటవ తేదీన 63,61,380 మంది లబ్ధిదారులకు పంపిణీ చేసేందుకు రూ.2,746.52 కోట్లు గ్రామ, వార్డు సచివాలయాలకు విడుదల చేసినట్లు మంత్రి కొండపల్లి శ్రీనివాస్ ఒక ప్రకటనలో తెలిపారు. కొత్తగా మంజూరైన 7,872 మంది స్పౌజ్ పెన్షన్ లబ్ధిదారులకు సెప్టెంబర్ 1న పెన్షన్ పంపిణీ చేయడానికి రూ.3.15 కోట్లు కూడా విడుదల చేశామని చెప్పారు. 2025-26 ఆర్థిక సంవత్సరానికి పింఛన్ల కోసం రూ.32,143 కోట్లు బడ్జెట్ కేటాయించగా... ఇందులో ఏప్రిల్ నుంచి సెప్టెంబర్ 2025 వరకు రూ.16,366.80 కోట్లు విడుదలయ్యాయని తెలిపారు. దేశంలో మరే రాష్ట్ర ప్రభుత్వం కూడా పెన్షన్ కోసం రూ.10,000 కోట్లకు మించి కేటాయించడం లేదని తెలియజేశారు. దేశంలో సామాజిక భద్రతా పెన్షన్ కోసం అత్యధిక మొత్తం ఖర్చు చేస్తున్నది ఆంధ్రప్రదేశ్ రాష్ట్రమేనని మంత్రి శ్రీనివాస్ తెలియజేశారు. పెన్షన్ పంపిణీ ప్రక్రియ మరింత పారదర్శకంగా ఉండేలా, లబ్ధిదారుల ఇంటి వద్దే పెన్షన్ అందించడంతో పాటు వారి జియో- కోఆర్డినేటర్లను కూడా నమోదు చేస్తున్నామని అన్నారు. ముఖ్యమంత్రి చంద్రబాబు నాయకత్వంలో ఎన్‌డీఏ కూటమి ప్రభుత్వం రాష్ట్రంలోని అన్ని వర్గాల సంక్షేమానికి, అభివృద్ధికి కట్టుబడి ఉందన్నారు.

'బుడమేరు' పరిష్కారంలో ప్రభుత్వం విఫలం

దేవినేని అవినాశ్ ధ్వజం

విశాలాంధ్ర బ్యూరో-అమరావతి: విజయవాడను తాకుతున్న బుడమేరు వరద ముంపు ప్రజలను బెంబేలెత్తిస్తున్నా... సీఎం చంద్రబాబు ఈ సమస్యపై మొద్దు నిద్రపోతున్నారని వైసీపీ ఎన్‌టీఆర్ జిల్లా అధ్యక్షుడు దేవినేని అవినాశ్ విమర్శించారు. వైసీపీ కేంద్ర కార్యాలయంలో ఆదివారం నిర్వహించిన మీడియా సమావేశంలో ఆయన మాట్లాడారు. గత ఏడాది వరద సమయంలో చంద్రబాబు ప్రచార ఆర్భాటానికి పాల్పడినప్పటికీ... బుడమేరు ముంపుకు శాశ్వత పరిష్కారం చూపడంలో పూర్తిగా విఫలమయ్యారని అవినాశ్ అన్నారు. వాతావరణ శాఖ హెచ్చరికలు జారీ చేసినా ప్రభుత్వం పట్టించుకోకపోవడంతో విజయవాడ నగరం పూర్తిగా ముంపునకు గురైందన్నారు. దాదాపు 50 మంది ప్రాణాలు కోల్పోయారని, కొండచరియలు విరిగిపడి ఆరుగురు మృతి చెందారని, వేలాది కుటుంబాలు నిరాశ్రయులయ్యారన్నారు. చంద్రబాబు నిర్లక్ష్యం వల్ల నెలరోజులపాటు ప్రజలు వరద నీటిలోనే జీవించాల్సిన పరిస్థితి ఏర్పడిందని ఆవేదన వ్యక్తం చేశారు. వరద సహాయం పేరిట వేల కోట్ల నష్టాన్ని ప్రభుత్వం అంగీకరించినా... బాధితులకు న్యాయం జరగలేదని అన్నారు. మృతుల కుటుంబాలను పరామర్శించేందుకు ఒక్కరూ ముందుకురాలేదని ధ్వజమెత్తారు. వరద సమయంలో చంద్రబాబు బోటుల్లో, ట్రాక్టర్ల మీద తిరుగుతూ ప్రచారం పొందారని, మెయిన్ రోడ్డులో ఉన్న కొందరికి మాత్రమే ఆహారం పంపిణీ చేసి... అందరినీ ఆదుకున్నట్లు షో చేశారని అవినాశ్ విమర్శించారు. జలవనరుల శాఖ మంత్రి రామానాయుడు ఆపరేషన్ బుడమేరు పూర్తయ్యేంత వరకూ అక్కడే ఉంటానని చెప్పి ఏడాది గడిచినా పనులు సాగడం లేదన్నారు. బుడమేరు వరద సమస్యపై చంద్రబాబు ప్రభుత్వం తక్షణం స్పందించకపోతే ప్రజల ఆగ్రహం తట్టుకోలేరని హెచ్చరించారు.

నోషనల్ ఇంక్రిమెంట్ల కోసం ఆందోళనలు

గ్రామ, వార్డు సచివాలయ ఉద్యోగుల ఐక్యవేదిక

విశాలాంధ్ర బ్యూరో-అమరావతి: నోషనల్ ఇంక్రిమెంట్లు మంజూరు చేయకపోతే రాష్ట్రవ్యాప్తంగా ఉమ్మడి కార్యాచరణకు దిగేందుకు పక్కా ప్రణాళికతో సిద్ధమవు తున్నామని గ్రామ, వార్డు సచివాలయ ఉద్యోగుల ఐక్యవేదిక స్పష్టం చేసింది. ఐక్యవేదిక రాష్ట్ర కమిటీ తరపున రాష్ట్ర చైర్మన్ ఎండీ జానీ పాషా, సెక్రటరీ జనరల్ విప్పర్తి నిఖిల్ కృష్ణ, కన్వీనర్ షేక్ అబ్దుల్ రజాక్ ఈ మేరకు ఆదివారం ఓ ప్రకటన విడుదల చేశారు. 2019 అక్టోబర్‌లో నియమితులైన సచివాలయ ఉద్యోగులకు 2025 అక్టోబర్ నాటికి ఆరేళ్ల సర్వీస్ పూర్తవుతుంది. ఇప్పటికీ వారికి నోషనల్ ఇంక్రిమెంట్లు మంజూరు కాలేదు. ఒకే కేడర్‌లో ఆరేళ్ల సర్వీసు పూర్తిచేసిన ఉద్యోగులకు ఆటోమెటిక్ అడ్వాన్స్‌మెంట్ స్కీమ్ కింద స్పెషల్ ఇంక్రిమెంట్ కూడా ఇవ్వాల్సిన అవసరం ఉందని వారు తెలిపారు. సచివాలయ ఉద్యోగులు నిరంతరం సర్వేల పేరుతో ఇంటింటికీ తిరుగుతూ ప్రజల వేధింపులు భరించాల్సిన పరిస్థితిలో ఉన్నారని, ఇది ఉద్యోగుల ఆత్మగౌరవాన్ని దెబ్బతీస్తుందని వాపోయారు. పట్టభద్రులైన సచివాలయ ఉద్యోగులకు సంబంధించి రికార్డు అసిస్టెంట్ కేడర్‌ను జూనియర్ అసిస్టెంట్ కేడర్‌గా అప్ గ్రేడ్ చేయాలని ఆరేళ్లుగా వందలసార్లు వినతులు ఇచ్చినా ప్రభుత్వం స్పందించకపోవడాన్ని వారు ఖండించారు. సచివాలయ ఉద్యోగులకు సమయపాలన లేకుండా పని ఒత్తిడి పెంచుతూ, రోజువారీ టార్గెట్లు, సెలవుల్లోనూ విధులు నిర్వహించడం వల్ల వ్యక్తిగత, కుటుంబ జీవితాలను త్యాగం చేయాల్సి వస్తోందని వారు తెలిపారు. బదిలీల ప్రక్రియ సైతం అనైతికంగా జరిగిందని ఆరోపిస్తూ, పారదర్శకత కోసం స్టేషన్ సీనియారిటీ ప్రాతిపదికన బదిలీల నిబంధనలు రూపొందించాలని డిమాండ్ చేశారు. సీనియారిటీ జాబితాలను జిల్లాల వారీగా విడుదల చేయాలని కోరారు. ఈ సమస్యలపై సెప్టెంబర్‌లోగా ప్రభుత్వం సానుకూల నిర్ణయం తీసుకోకపోతే... నియమ నిబంధనలకూ, చట్టానికీ లోబడి రాష్ట్రవ్యాప్తంగా తీవ్ర నిరసనలు, ఉద్యమాలు చేయడానికి వెనకాడబోమని ఐక్యవేదిక నేతలు స్పష్టం చేశారు.

సీపీఎస్ రద్దుకు... నేడు చలో విజయవాడ

విశాలాంధ్ర బ్యూరో-అమరావతి: కంట్రిబ్యూటరీ పెన్షన్ స్కీమ్ (సీపీఎస్) రద్దు చేసి, పాత పెన్షన్ పునరుద్ధరించాలని డిమాండ్ చేస్తూ... ఆంధ్రప్రదేశ్ ఓల్డ్ పెన్షన్ స్కీమ్ ఎంప్లాయీస్ అసోసియేషన్ (ఏపీఓపీఎస్‌ఈఏ) సోమవారం చలో విజయవాడకు పిలుపునిచ్చింది. విజయవాడ ధర్నా చౌక్ వద్ద సాధన సభ పేరుతో ఉద్యోగులు మహాసభ నిర్వహించనున్నారు. గత ప్రభుత్వ హయాంలో ఉద్యమించిన సీపీఎస్ ఉద్యోగులపై అక్రమంగా మోపిన కేసులను తక్షణమే ఉపసంహరించుకోవాలని, 2004 ముందు నోటిఫికేషన్ ఇచ్చి ఉద్యోగంలో ప్రవేశం పొందిన వారికి కేంద్ర ప్రభుత్వం ఉత్తర్వుల ఆధారంగా పెన్షన్ విధానం అమలు చేయాలని, సెంట్రల్ గవర్నమెంట్ గెజిట్ 178 ప్రకారం, ఫ్యామిలీ పెన్షన్ మంజూరులో చనిపోయిన సీపీఎస్ ఉద్యోగుల కుటుంబ సభ్యులకు ఉద్యోగి వాటా చెల్లించాలని డిమాండ్ చేశారు. కేరళ తరహాగా సీపీఎస్ ఉద్యోగులకు పీఎఫ్ ఖాతాలను ప్రారంభించాలనే తదితర డిమాండ్లతో ధర్నా నిర్వహిస్తున్నట్టు యూనియన్ రాష్ట్ర అధ్యక్ష, కార్యదర్శులు కోరుకొండ సతీశ్, దాస్ తెలిపారు. వృద్ధులకు సామాజిక పెన్షన్లో భాగంగా నెలకు రూ.నాలుగువేలు అందిస్తున్న కూటమి ప్రభుత్వం...నలభై ఏళ్లు పనిచేసిన ప్రభుత్వ ఉద్యోగులకు మాత్రం రూ.400 పెన్షన్ ఇవ్వడం ఎంతవరకు న్యాయమని ప్రశ్నించారు. ప్రభుత్వానికి, ప్రజలకు సేవ చేస్తున్న ఉద్యోగులకు మాత్రం పెన్షన్ ఇవ్వడంలో మీన మేషాలు లెక్కిస్తూ ప్రభుత్వానికి భారం అయినట్లు అసత్య ప్రచారాలు చేయడాన్ని తప్పుపట్టారు.

నేడు పులివెందులకు వైఎస్ జగన్

విశాలాంధ్ర బ్యూరో-అమరావతి: వైసీపీ అధినేత, మాజీ ముఖ్యమంత్రి వైఎస్ జగన్‌మోహన్ రెడ్డి మూడు రోజుల పాటు వైఎస్‌ఆర్ కడప జిల్లా పులివెందులలో పర్యటించనున్నారు. ఇందుకు సంబంధించిన షెడ్యూల్‌ను వైసీపీ విడుదల చేసింది. షెడ్యూల్ ప్రకారం వైఎస్ జగన్ సోమవారం మధ్యాహ్నం పులివెందుల చేరుకుంటారు. భాకరాపురంలోని క్యాంప్ కార్యాలయంలో ప్రజలకు అందుబాటులో ఉంటారు. రాత్రి అక్కడే బస చేస్తారు. మరుసటి రోజు మంగళవారం తన తండ్రి వైఎస్ రాజశేఖర్‌రెడ్డి వర్ధంతి సందర్భంగా ఇడుపులపాయ చేరుకుని వైఎస్‌ఆర్ ఘాట్ వద్ద నివాళులర్పిస్తారు. అక్కడ ఏర్పాటు చేసే ప్రత్యేక కార్యక్రమంలో పాల్గొంటారు. ఆ తర్వాత లింగాల మండలం అంబకపల్లి చేరుకుని గంగమ్మకుంట వద్ద జల హారతి కార్యక్రమంలో పాల్గొంటారు. అనంతరం పులివెందుల చేరుకొని క్యాంప్ కార్యాలయంలో ప్రజలకు అందుబాటులో ఉంటారు. రాత్రికి పులివెందులలో బసచేస్తారు. సెప్టెంబర్ 3వ తేదీ ఉదయం పులివెందుల నుంచి తిరుగు పయనమవుతారు.

'పల్లె నిద్ర' ఫలించేనా!

అధికారులకు అంత సమయం ఉందా

'కూటమి' వినూత్న ప్రయోగంపై ఆసక్తి

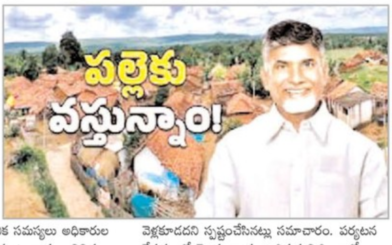

విశాలాంధ్ర-సచివాలయం: కూటమి ప్రభుత్వం వినూత్న కార్యక్రమాన్ని అమలు చేయబోతోంది. అధికారంలోకి వచ్చి 15 నెలలు పూర్తయిన నేపథ్యంలో కొత్త కార్యక్రమానికి ముఖ్యమంత్రి చంద్రబాబు ప్రణాళికలు సిద్ధం చేస్తున్నారు. సలహాదారులు ఇచ్చిన సూచనల మేరకు అధికారులను ప్రజల్లోకి పంపేందుకు 'పల్లె నిద్ర' కార్యక్రమానికి కూటమి ప్రభుత్వం కార్యాచరణ రూపొందిస్తోంది. ఈ కార్యక్రమంలో భాగంగా అధికారులు పల్లెలకు వస్తారు. రాత్రి బస చేస్తారు. ఆపై రచ్చ బండ ఏర్పాటు చేసి గ్రామస్తుల సమస్యలు తెలుసుకుంటారు... వాటి పరిష్కారాని కృషి చేస్తారు. శిక్షణ తీసుకుని ఉన్నత స్థానాలకు చేరుకున్నా కూడా చాలా మంది అధికారులకు క్షేత్ర స్థాయి పరిస్థితులు తెలియవు. అందుకే సమస్యలకు సరైన పరిష్కారాలను సత్వరమే చూపలేరు. కాబట్టి ముఖ్యమంత్రి ఈ ఆలోచన చేశారని అధికార వర్గాలు చెబుతున్నాయి. చంద్రబాబు ఈ మధ్య నిర్వహించిన కలెక్టర్ల సదస్సులో అధికారులను పల్లె నిద్ర చేయమని సూచించారు. మామూలుగా ప్రజా ప్రతినిధులు వెళ్తుంటారు కాబట్టి వారికి అవగాహన ఉంటుంది. అధికారులలో ఈ తరహా చైతన్యం కల్పించడంపై సీఎం చర్చించారు. 'స్వర్ణాంధ్ర సాధనకు సంకల్పం' అని పేరు కూడా ఇందుకోసం నిర్ణయించారు. కీలక అధికారులు గ్రామాల ప్రజలతో మమేకం కావడం మంచి పరిణామమని అంతా అంటున్నారు. వేసవి కాలంలో అధికారులు పల్లె నిద్రకు రావడం వల్ల ఎక్కువ సమస్యలు వారి దృష్టికి వస్తాయని అభిప్రాయం వ్యక్తమవుతోంది. తాగు-సాగు నీరు సహా స్థానిక సమస్యలు అధికారుల తెలుసుకోవచ్చని జనం అనుకుంటున్నారు. వివిధ శాఖల అధికారులతో కలసి గ్రామ సచివాలయాలలో, అంగన్‌వాడీ భవనాలలో ఉన్నతస్థాయి అధికారులు బస చేస్తారు. రెండు రాత్రులు పల్లెలలో గడుపుతారని అధికార వర్గాలు పేర్కొన్నాయి. అయితే, పల్లెలకు వెళ్లే అధికారులు రాజకీయ నేతలకు దూరంగా ఉండాలని, వారి ఇళ్లకు వెళ్లకూడదని ఆదేశాలు ఉన్నాయని తెలుస్తోంది. ఉక్కపోతగా ఉందనో, దోమలు ఉన్నాయనో రాత్రి సమయాల్లో నేతల ఇళ్లకు వెళ్లకూడదని స్పష్టంచేసినట్లు సమాచారం. పర్యటన నేపథ్యంలో రెండు రాత్రులు ఎక్కడ నిద్రించాలో ప్రభుత్వమే సూచిస్తుంది. పల్లెబాటలో పాల్గొని తిరిగి వచ్చాక గమనించిన అంశాలపై అధ్యయన వివరాలనూ యాప్‌లో పొందుపరచాలి. వాటన్నింటినీ ప్రణాళిక శాఖ క్రోడీకరించి ప్రభుత్వానికి నివేదిస్తుంది. పాఠశాల, ప్రభుత్వ ఆరోగ్య ఉపకేంద్రం, రైతు సేవా కేంద్రం, అంగన్‌వాడీ, రేషన్ దుకాణం, పశువైద్యశాలలకు అధికారులు వెళతారు. అక్కడ ఏర్పాట్లు, ఇబ్బందులు, పౌర సేవల గురించి తెలుసుకుంటారు. పాఠశాలల్లో విద్యా బోధన, మధ్యాహ్న భోజనం, తాగునీరు, మౌలిక సౌకర్యాలకు సంబంధించి వివరాలను విద్యార్థులను అడిగి తెలుసుకుంటారు. రైతులతో మాట్లాడి పండించే పంటలు, చీడపీడలు, వాటి నివారణలో అధికారుల సలహాలు, సూచనలు, పంటలకు మద్దతు ధరలపై ఆరా తీస్తారు. రేషన్ దుకాణాల పనితీరు, నిత్యావసరాల పంపిణీపై వివరాలు తీసుకుంటారు. ఆరోగ్య ఉపకేంద్రాలు, ఆసుపత్రుల్లో సేవలు, మందుల లభ్యత, పశువైద్య సేవలు, దాణా పంపిణీ, మందుల సరఫరా ఎలా అందుతున్నాయో పరిశీలిస్తారు. మొత్తానికి అధికారులు తమ కార్యాలయాలను వీడి జనం వద్దకు పల్లె ముంగిటకు రావడం అన్నది మంచి పరిణామంగానే అంతా చూస్తున్నారు. పల్లె నిద్ర కార్యక్రమం ఎంత వరకు విజయవంతం అవుతుందన్నది వేచి చూడాలి. ఒక నియోజకవర్గం పరిధిలో 20కు తక్కువకుండా గ్రామాలు ఉంటాయి. ఒక్కొక్క పల్లెకు రెండేసి రోజులు చొప్పున కేటాయించినా 50 రోజులు పడుతుంది. అంత సమయం ఎమ్మెల్యేలు, మంత్రులు కేటాయిస్తారా అన్నది ప్రశ్నార్థకం. ఏదిఏమైనా ప్రభుత్వం వ్యూహాత్మకంగా ముందుకు సాగుతున్నా దానికి అనుగుణంగా నాయకులు మాత్రం అడుగులు వేస్తారో లేదో తెలియాల్సి ఉంది.

సాహితి

శాబ్దిక ప్రపంచంలో... అద్దేపల్లి 'లోపలి నిశ్శబ్దాలు'!

వి.యస్.ఆర్.ఎస్. సోమయాజులు
సెల్: 9441148158

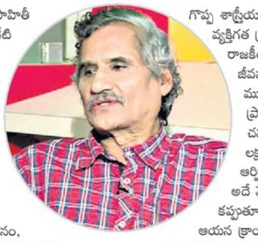

అక్షయామసుల - ఆ రామమోహనం, సౌకుమార్యం కాలంతో పరిణతి చెందిన ప్రగతిశీల కవి డా॥అద్దేపల్లి రామమోహనరావు. ఆధునిక కవిత్వాన్ని పాఠకులు, పరిశోధకులు అర్థం చేసుకునేలా రచనలు చేసిన కవిత్వమయ చిరంజీవి అద్దేపల్లి. సాహిత్య ప్రస్థానంలో అద్దేపల్లి రామమోహనరావుగారిది అరుదైన వ్యక్తిత్వం. కవిత్వంలో వాడిన విలక్షణ శబ్దాలు, ప్రయోగాలు యువతరానికి మార్గదర్శనమయ్యాయి. అద్దేపల్లి కవితాపఠనం విన్న వారందరికీ ఇంకా చేయెత్తి, గొంతెత్తి పిలుస్తూన్న పలకరింపులు అనుభవేకవేద్యాలు.

తనదైన సొంతముద్ర అస్తిత్వం నిబద్ధతలు అద్దేపల్లి రామ మోహనరావుగారి శేషకీర్తిని- కీర్తిశేషుడైనా కాలం సంపుటాల్లో నమోదు చేసుకున్నారు. అద్దేపల్లి సాహిత్య ప్రస్థానంలో కాలానుగత మార్పులు, ప్రగతిశీల ఆశావహ దృక్పథం, అభ్యుదయదృష్టిపథం వైపునే సాహిత్యసృష్టి చేశారు. అద్దేపల్లి వెలార్చిన గ్రంథాలన్నింటా ఒక విశిష్టత సంతరించుకుని, సందేశాత్మకంగా సాగాయనడంలో అతిశయోక్తి లేదు. అద్దేపల్లికి జీవితం- సాహిత్యం అవిభాజ్యాలని ప్రకటించుకున్నారు.

"నేనెప్పుడూ ఒక స్థిర బిందువు దగ్గర నుంచి బయలుదేరలేదు, పరిణతి చెందడానికి ఎప్పుడూ సిద్ధంగా ఉండడమే నా జీవన మూలసూత్రం" అని చెప్పేవారు. ఒకరకంగా తన సాహిత్య జీవన తాత్వికతల్ని నిర్దేశించుకున్నారు. ప్రాచీనతలోని మంచి నించి అభ్యుదయంలోని ఆధునికాభివ్యక్తుల వరకు కాలంవెంబడి పోరాటాలను, ప్రవాహార్ద్రతల్ని ఒక స్పందనగా చిరుగాలి తాకిడిని, ఉరవడిలో ఎగిసిపడే కెరటాన్ని అక్షరాలాచిరునామాగా మార్చుకున్నారు.

అద్దేపల్లి మొదటికవిత "మధుజ్వాల"(1969) ఉమర్ ఖయ్యాం రచనల స్వేచ్ఛానువాదం పద్యాలలోని ప్రాణం ప్రతిష్ఠింప చేశారు. అంతర్జ్వాల(1973), రక్తసంధ్య(1980), గోదావరి నా ప్రతి బింబం (1992), మెరుపువ్వు(1995)ల గురించి ఒక సాధికారిక అభిప్రాయం. "జ్వాల నుంచి మెరపు" దాకా అన్న అనుయాయుల మాట అక్షర సత్యమే అయ్యింది. "ఆధునిక సంఘమనే "రక్తసంధ్య" మానవుడే ఆధునికుడు, లయకారుడుగా భాసించారు.

అద్దేపల్లి కవిగానే కాక విమర్శకు, సాహిత్య వ్యాసాలకు అంతే ప్రాచుర్యం లభించింది. కవి- విమర్శకుడు ఒకేలాంటి వస్తువుల గురించి అభివ్యక్తి, శిల్పం, పరిణామ క్రమాల్ని గ్రంథావలోకనం చేసిన తీరు వందలాది కవుల ముందు మాటలు గీటురాళ్లుగా - విమర్శ విలోకనం, మహోపన్యాసకునిగా విస్పష్ట తాత్వికతల్ని- సమకాలీన సమాజానికి అందించారు. ఈయన కవితా వస్తువులో మట్టిని, మనిషిని సమాజపరంగా ప్రేమించడం వచనాన్ని, గేయాన్ని సమంగా రాయగలిగారు. అద్దేపల్లి వెలిగించిన సాహితీ జ్యోతి కొలిమి నుంచి అక్షర కొనలు విస్తరిస్తూ నేటి తరాలకు నిలుస్తున్నాయి.

పరిణామ క్రమంలోంచి మినీ కవితల్ని, దీర్ఘ కవితల్ని, గజల్, రెక్కలు వంటి ప్రక్రియల పట్ల మంచి అవగాహన నేర్పర్చుకున్నారనే చెప్పాలి. ఆధునిక కవిగా తన సంపుటాల్లోని "సంఘం శరణం గచ్ఛామి" "పొగ చూరిన ఆకాశం", "కాలం మీద సంతకం", "ఆకుపచ్చని సజీవ సముద్రం నా నేల" లు అచిరకీర్తిని సంతరించుకున్నాయి.

యిక విమర్శ గ్రంథాలలో శ్రీశ్రీ కవితా ప్రస్థానం, విమర్శ వేదిక, సాహిత్య సమీక్ష, కుందుర్తి కవిత, మినీ కవిత, జాషువా కవితా సమీక్ష, స్త్రీవాద కవిత్వంలతో పాటు వచన కవితా విప్లవ వీరగాథా కావ్యంగా అల్లూరి సీతారామరాజు చరిత్రను ఆనాటి స్వాతంత్ర్యోద్యమ నేపథ్యాల్ని వివరించిన గ్రంథం (2017) లో ఆయన మరణానంతరం కుటుంబ సభ్యులచే వెలువరించడం జరిగింది. యిక 2016 లో "అద్దేపల్లి రామమోహనరావు లోపలి నిశ్శబ్దాలు" అద్దేపల్లి కీర్తి కౌముదిని వేలాది అభిమానులు అక్షరాలా దర్శించగలిగారు. ఈ సంపుటిలోని ప్రతి పదం ఆలోచింపచేస్తుంది.

"తననే శేషంగా మిగుల్చుకోవడానికి/ ఆకాశం నేల మీద సాల్వుచేసుకుంటున్న/ బ్రహ్మాండమైన ప్రాబ్లమ్ ఈ ప్రపంచం/ అందుకే ప్రతి అంకెకీ/ అవినాభావ సంబంధం ఉంది" పై పాదాల్లో చీకటి పొరల్లో నించి కూరుకుపోనివ్వనీ- అడుగు ముందుకేసే మనిషి అడుగు- ఆత్మబలాన్ని చాటారు.

"పువ్వు నవ్వి నవ్వి పండౌతుంది/ అనుభూతి కన్నీరు కార్చి కార్చి ఆత్మ ఔతుంది" ఈ పై వాక్యాలలో అద్దేపల్లి కవిత్వ సూత్రం - ఆత్మద్రవ్యం పట్టుకోవడమే అన్నా సూత్రీకరణం చెప్పకనే చెప్పినట్లయింది. ఇంకా మనిషిని నమ్ముదామంటారు. ఒక్క మనిషి నిజమైన పూనికతో వందలాది కవుల కవిత్వం జ్వలిస్తుందన్న ఆశావాది అద్దేపల్లి. ముఖ్యంగా 1970 ల నుంచి 1980 ల దాకా, దరిమిలా వచ్చిన దేశీయ, అంతర్జాతీయ మార్పులు, గాట్ ఒప్పందాలు, ఆర్థిక సరళీకరణలు, ప్రపంచీకరణలు, విదేశీ వస్తు వ్యామోహాలు మనిషి తానే ఒక వస్తువుగా మారినప్పటి దైన్యాల్ని- పరిణామ వాద దిశగా సమాజ చేతనకు అక్షరాలా అ(ర్థ)ద్దం పట్టిన ఒక అగ్నిశిఖలా ప్రపంచ వినిమయ విపణి విపరీత ధోరణులు, సాంస్కృతిక పరాయీకరణలు కవితా వస్తువులుగా తీసుకున్నారు.

"పరాయీకరణ భావాలకి మంట పెట్టలేకపోతున్నప్పుడు బహుళ జాతుల రక్తం నీలో ఇంకిపోనీయకు" అంటూ చేసిన హెచ్చరికలున్నాయి. జీవితంలో మనిషిగా ఓడిపోకుండా, ఆర్య, ద్రావిడ సంస్కృతుల మేలు కీడుల్ని సోదాహరణలు అద్దేపల్లి ఎంచుకున్న వాక్యాలు ఆలోచనాశీలత్వాన్ని కలిగించాయి. అద్దేపల్లిలో గొప్ప శాస్త్రీయ దృక్పథం ఉంది. వ్యక్తిగత ప్రతిష్టలకు, చౌకబారు రాజకీయాలకు తావీయని జీవనాదర్శం అద్దేపల్లి మూర్తిమంతం. 1976 ప్రాంతంలోనే "ఒక్క చమురు చుక్క కోసం లక్షల ప్రాంతాలను ఆర్పివేసే విష సంస్కృతిని అక్షరీకరించారు. అదే వేదనా వర్తమానంలోనే కొలిమిగా నివుర్లు కప్పుతూనే ఉందన్నది అధివాస్తవం కాబట్టే ఆయన క్రాంతదర్శి అయ్యారు. పెట్టుబడిదారీ వ్యవస్థ, రక్త వ్యాపారం, ఆయుధ వ్యాపారం విష సంస్కృతి కీలల్ని వెలిగించిన సాహితీజ్యోతి. కవిత్వ విలువను కాలం చేతబట్టుకున్న ధర్మామీటరులో సమాజపు జ్వరాన్ని కొలుస్తుందన్నారు.

కాల ప్రబంధంలో సిరాక్షరాలే కాదు శిలాక్షరాలుగా నిల్చే వేలాది పద కవితా భావ శబలత నిర్మాణ ప్రక్రియలు అద్దేపల్లికి సాధ్యాలయ్యాయి. ఆయన రాసి పాడిన పాటలు మూడు కాలాలకు జీవధారలయ్యాయి. జీవితంలోంచి జీవితంలోకి చైతన్యంగా రూపాంతరం చెందటం ఒక్క పాట వల్లే సాధ్యపడ్తుందని ఆయన మాట- పాట- బాటలు ప్రత్యక్షానుభూతుల్నిచ్చాయి. కవిలోని యాంత్రికతలే కాదు ప్రగతిశీలతలు జీవనానికి శిల్ప కవిత్వం అన్వయించిన దృష్టిపథికుడు.

"పాట గొంతులోంచి రాదు/ పాట నరాల కదలికలోంచి రాదు/ పాట జీవితంలోంచి వస్తుంది/ మరణం గొంతు నులిమే/ జీవితం వేసే కేకలోంచి వస్తుంది/ యీ వాక్యాల్లోని నిజాయితీని పాట ఆయువును గ్రహించగలుగుతాము/ నే సలాము చేస్తా/ ఈ జనానికి పేదవాడి కోసం పోరు చేసేవాడికి" అంటూ గళమెత్తిన గాయకుడు.

యిక బాల్యం గురించి రాసి పాడిన గజల్స్‌లో "ఈ ధనమంత పోనీ యవ్వనమంత పోనీ/ ఆనాటి బాల్యాన్ని ఒకసారి రానీ" శాస్త్రీయ దృక్పథం- సమాజగత పరిశీలనం- ఉన్న స్థితి నుంచి ఉన్నత స్థితికి సాహితీ విలువల ప్రతిపాదనలు "లోపలి నిశ్శబ్దాలు" లో ప్రతి పదంలోను వివరించారు.

ముగింపు: కవిత రాసిన క్షణాలు మాత్రమే నీవి- పదేళ్ల క్రితం నువ్వు రాసిన కవిత ఈనాటికి ప్రజల్లో ప్రకంపనాలు కలిగిస్తే- నువ్వు కవిగా బతికి ఉన్నట్లు కాదు- ప్రజలు పాఠకులుగా బతికి ఉన్నట్లు మాత్రమే. అద్దేపల్లి జ్ఞాపకాలు సుమగంధపు పూతలు.

ఇలా లక్షలాది అభిమానుల సాహితీ దీపం వెలిగించిన అక్షర జ్యోతికి- ఆత్మిక స్మృతి! కృష్ణా గోదావరుల సారస్వత వేది అద్దేపల్లి. చిరస్మరణీయ స్ఫూర్తి! దీప్తి!

(అద్దేపల్లి జయంతి 6-9-2025)

బాధిత జనరవం సురవరం

ఏటుకూరి ప్రసాద్

సురవరమా జోహార్!
బాధిత జనరవమా జోహార్
జనవరమా జోహార్
రూపెత్తిన కమినిజమా జోహార్

చిరునవ్వులు చిలకరించు
మృదు స్వరమా
కోపం తాపం ఎరుగమి
మీ వరమా

సిద్ధాంత ప్రచారంలో
గుండెలు మీటే మాటలు
వాడే మర్మం తెలివిడి
సొంతమా

అనునిత్యం నినదించిన
జనస్వనమా
దోపిడిపై పూరించిన
రణరవమా

అలుపెరుగని అధ్యయనం
భావజాల వినిమయం
తుదివరకూ మీకబ్బిన
వ్యసనమా
నిన్నమొన్న కలిసి మనం
మాటలాడుకున్న క్షణం
ఇదే వీడుకోలన్నది
తెలియదు ఆ దినం
మీ ద్యాసలె ఊసులై
మీ ఆశలె శ్వాసలై
కలిసెళ్తూ వెలిగిస్తాం
గుండెల్లో దీపం
రగిలిస్తూ కదిలిస్తాం
ఆశయాల లోకం
సురవరమా జోహార్
బాధిత జనస్వరమా జోహార్

గ్రంథ సమీక్ష

సామాజిక నీతిని ప్రబోధించే చక్కని కథలు 'లిటిల్స్'

వేల్పుల నారాయణ, 9440433475

విద్యార్థులకు సామాజిక నీతిని,శాస్త్రీయ స్పృహ కల్పించాలనే దృక్పథంతో పుల్లూరు జగదీశ్వరరావు రాసిన బాలల 24 కథల సంపుటి ఇది. ఇంగ్లీషు మీడియంలో చదివే పిల్లలు కూడా చదువుకునే విధంగా అవే కథలను తానే ఇంగ్లీషులో అనువాదంచేసి ఇదే సంపుటిలో ప్రచురించారు.

ఆధునిక సాహిత్యంలో ఈనాడు బాలల కోసం రావల్సినంత బాల సాహిత్యం రావడంలేదు. వచ్చినా ముఖ్యంగా సామాజిక, శాస్త్రీయ ఆలోచన విధానాలను రేకెత్తించే బాల సాహిత్యం అరుదుగా వస్తుంది. ఈ నేపథ్యంలో తాను ఒక ఉపాధ్యాయుడిగా పనిచేసి పిల్లలకు పాఠాలు చెప్పిన క్రమంలో ఆ పిల్లలకు చిన్నతనంలోనే వారి మనసులకు నాటుకునే విధంగా ఎలాంటి కథలు వస్తే బాగుంటుందో, తనదైన చైతన్యం, సామాజిక దృక్పథంతో

జగదీశ్వరరావు పిల్లలకు సులభంగా అర్థమయే విధంగా రాసి అర్థవంతమైన బొమ్మలతో పిల్లలకు అందించారు.అనంతరం ఆయన ప్రభుత్వ ఉన్నత ఉద్యోగిగా, తహసీల్దార్‌గా తీరిక లేకున్న బాలల సాహిత్యంపై బాలలకు సంబంధించిన అనేక కథలు రాస్తూనే ఉన్నారు.

ఈ కథల్లోని గొప్పతనాన్ని గుర్తించి, రచయితను ప్రోత్సహిస్తూ పెద్దపల్లి జిల్లా కలెక్టర్ కోయ శ్రీహర్ష ప్రభుత్వం తరపున దాదాపు ఐదువందల పుస్తకాలవరకు కొని జిల్లాలోని అన్ని పాఠశాలల విద్యార్థులకు ఉచితంగా అందచేయడం మరో గొప్ప విషయం. ఇక కథల విషయానికొస్తే ఈ కథలన్నీ దాదాపు వివిధ పత్రికల్లో అచ్చయినవే. ఇందులో కొన్ని మౌఖిక ప్రచారంలో ఉన్న కథలను మార్చి తన ఆలోచనలను జోడించి విద్యార్థులను ఆకట్టుకునే విధంగా తీర్చిదిద్దారు.

ఎడారి మొక్కలు అనే కథలో ఒకరు తక్కువ ఒకరు ఎక్కువ అని గేలి చేయకూడదని, అందరూ సమానమనే బోధను విప్పి చెపుతారు. ప్రయోజనం అనే కథలో ఏదీ తక్కువ ఏదీ ఎక్కువకాదని, దేని ప్రయోజనం దాని కుంటుందని చూపిస్తారు. రెంటికి చెడ్డ రేవడ కథలో ఇతరులను అనుకరిస్తూ తాను అలాగే కావాలనే అత్యాశ వల్ల అనర్థాన్ని సులభతరమైన మాటలతో చూపిస్తారు. తగిన శాస్తి అనే కథలో మంచికోరి మాటలు చెప్పే స్నేహితుల మాటలు వినాలని, లేకుంటే వినని వ్యక్తికి తగిన శాస్తి జరుగు తుందని చెపుతారు.

ఒంటెపరుగు అనేకథలో పరిస్థితులను అంచనావేయకుండా ఎవరినీ తక్కువగా అనుకోరాదని చెపుతారు. గర్వభంగం అనే కథలో ఎప్పుడు మిడిసిపడ కూడదని, ఎప్పుడూ పరిస్థితులు ఒకే రకంగా ఉండవని చెపుతారు. కుందేటి పరుగు అనే కథలో ఐక్యంగా ఉంటే ఏదైనా సాధించగలమని చెపుతారు. నిన్నునీవు తెలుసుకో అనే కథలో ఎంత ఉన్నతంగా పైకి వచ్చినా ఎట్లా వచ్చావో మూలాన్ని మరచిపోవద్దని చెపుతారు.

ఇంకా ఇలాంటి కథలెన్నో వ్యక్తుల్లో అహంకారం, గర్వం, అసమాన దృష్టి తగదనే నైతికతను బోధిస్తాయి. అదేవిధంగా సైన్సు మాంత్రికుడు కథలో భాస్వరం మండించడం లాంటివి చూపిస్తూ సైన్సు పై అవగాహన కల్పిస్తారు. మ్యాజిక్ పెన్ను కథలో స్వయంకృషే ముఖ్యమని, దేనిపైనా అతిగా ఆధారపడ కూడదని, మూఢ నమ్మకాలు కథలో మూఢనమ్మకాలను నమ్మకూడదని తార్కికంగా ఆలోచించాలని చెపుతారు. ఇలా జలకాలుష్యం, నిన్ను నీవు తెల్సుకో లాంటికథలు శాస్త్రీయ అవగాహన, తార్కిక ఆలోచనను రేకెత్తిస్తాయి. పక్షులను, జంతువులను, చెట్లను ప్రధాన పాత్రలుగా చేసుకొని ప్రకృతి పరిసరాల్లో చిక్కగా అల్లిన చక్కని బాలల కథలు ఇవి.ప్రతి పాఠశాలలో బాలలతో పాటు ఉపాధ్యాయులు కూడా చదవాల్సిన మంచి పుస్తకం ఇది.

లిటిల్స్, బాలల కథలు(తెలుగు, ఇంగ్లీష్)
రచన : పుల్లూరు జగదీశ్వర రావు
వెల : రు.120/ పేజీలు : 142
ప్రతులకు : కె. శ్రీలత ఇం.నం:9-4-460/3 సప్తగిరి కాలని, కరీంనగర్,505001, సెల్.నం:9441538797.

అనువాద కవిత

త్రిపది

హిందీ మూలం:
డా॥కైలాష్ బాజ్‌పేయ్
తెలుగు అనువాదం:
పారనంది నిర్మల
సెల్: 9985103804

దుఃఖానికి దుఃఖంగా ఉంది
దానినెవరూ కోరుకోరని
ఐతే సుఖానికీ దుఃఖంగా ఉంది
తన కన్ను యేడవ లేదని
సుఖం దెబ్బ తిని పడుకోలేదు

స్ఫూర్తిదాయక కవిత్వానికి నిదర్శనం

పల్లె సతీష్, 9010953659

కవిత్వం మనిషిలోని లోతైన భావాలు, ఆలోచనలు, అనుభూతులను వ్యక్తీకరించడానికి ఒక శక్తిమంతమైన సాధనం. మాటల్లో చెప్పలేని వాటిని కవితా రూపంలో వ్యక్తపరచడం వల్ల మానసిక ఉల్లాసం కలిగిస్తుంది. దుఃఖం, కోపం, ఆనందం వంటి భావోద్వేగాలను భాషలోని అందాన్ని లయాత్మకంగా ఆస్వాదించేలా చేస్తుంది. ఇది జీవితంలోని సౌందర్యాన్ని, సూక్ష్మంగా గ్రహించే శక్తిని పెంచుతుంది. కవులు తమ కవిత్వం ద్వారా సమాజంలోని సమస్యలను ప్రశ్నించారు. ఇది ప్రజలలో సామాజిక స్పృహను పెంపొందించి, మార్పుకు ప్రేరణగా నిలుస్తుంది. కవులు ఎంత బలమైనవారంటే, తమ చుట్టూ ఉన్న వారిని వారి మాటల ద్వారా, రచనల ద్వారా సమాజాన్ని ఎంతో ప్రభావితం చేయగలరు.

డా. మహమ్మద్ హసేన అసిస్టెంట్ ప్రొఫెసర్‌గా విధులు నిర్వర్తిస్తూనే తెలుగు సాహిత్యంలో భిన్నమైన రచనలు చేస్తూ, ఎందరో విద్యార్థులకు కెరీర్ గైడెన్స్ చేస్తున్నారు. తన రచనల ద్వారా నేటి సమాజంలోని సాహితీ ప్రియులకు ఒక కొత్త ఒరవడిని పరిచయం చేస్తూ, ఇటీవలే వెలువరించిన కవితాసంపుటి 'నువ్వే ఒక సమూహం'.

'నువ్వే ఒక సమూహం' అనే పేరు చాలా శక్తిమంతంగా, ఆలోచింపజేసే విధంగా ఉంది. మనిషి లోపల అనేక సంఘర్షణలు ఉంటాయి. ఇవన్నీ కలిపి ఒక వ్యక్తిని ఒక సంక్లిష్టమైన శక్తిగా మారుస్తాయి. మనుషులు సంఘజీవులు. ప్రతి వ్యక్తి తన ఆలోచనలు, భావజాలాలతో ఈ సమాజంలో భాగమవుతాడు. ఈ కవితాసంపుటిలో తొలికవిత 'మంచు దుప్పటి' ఈ కవిత్వంలో చలికాలపు పల్లె వాతావరణాన్ని, దానితో ముడిపడిన మానవ సంబంధాలను, భావోద్వేగాలను అద్భుతంగా చిత్రీకరించారు. మానవ స్వభావంలోని అలసత్వాన్ని, సుఖలోలత్వాన్ని ప్రకృతికి ఆపాదించి కవి చూపారు. ఇది మనుషులు తమ విధులను తాత్కాలికంగా పక్కన పెట్టి సుఖాలను ఆస్వాదించడాన్ని వ్యంగ్యంగా తెలియజేస్తుంది. 'ఎడతెరిపి లేకుండా కురుస్తున్న మల్లెల మంచు' అనేది చలిని, హిమపాతాన్ని సున్నితమైన, సువాసనభరితమైన మల్లెపూలతో పోల్చడం కవితలోని గొప్ప సౌందర్యం. చలిని కూడా ఆస్వాదించగలిగే గ్రామీణ జీవితపు సానుకూల దృక్పథాన్ని సూచిస్తుంది.

'వాన వెలిశాక' అనే కవితలో 'కళ్లంలో ఆశలు ఆరబోసిన అన్నదాతకు కన్నీరే మిగిలింది'
'మక్కలు ముక్కినవి'
'వరి ఉరికొయ్యలా మారింది'
'కష్టాలు నష్టాల త్రాసులో పాసంగం మిగిలింది' ఈ కవితా పంక్తుల్ని పరిశీలించి చూస్తే...

రైతు పడే కష్టాలను, ప్రకృతి వైపరీత్యాల వల్ల కలిగే నష్టాలను, నిరాశను, నిస్సహాయతను, వారి కన్నీటి గాథను ఆవిష్కరించారు. రైతులు నిత్యం ఎదుర్కొనే సవాళ్లను, వారి జీవితంలోని విషాదాన్ని తెలిపారు.

'నువ్వు నేను భాయీభాయీ' అనే కవితలో

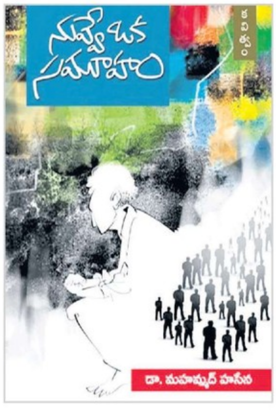

హిందూ,ముస్లిం, క్రైస్తవం అనే మతాల అడ్డుగోడల్ని కూల్చివేసి, మానవత్వంతో పాలునీళ్లలా కలిసిపోవాలని తెలిపిన విధానం అద్భుతం.

'ఆశ' అనే కవితలోని ఒక పంక్తిలో- 'కాలం కలిసి రావట్లేదని నిరాశపడకు కార్యం మంచిదైతే కాలం కూడా సహకరిస్తుందినిరీక్షించి చూడు' అని. ఆత్మవిశ్వాసంతో ప్రయత్నం చేస్తే ప్రతిఒక్కరు 'విజేతగా' నిలవొచ్చు అని వెన్నుతట్టి ప్రోత్సహించే విధంగా రాశారు.

'బాధభయం' అనే కవితలో మనిషికి మంచి ఆలోచనలు తట్టాలంటే! కొన్ని ప్రతీకలతో చక్కని కవిత్వం అల్లిన విధానం బాగుంది. అవి జనన మరణాల మధ్య ప్రాణి, పగలు, రాత్రుల వెంట ముడిపడి ఉన్న భూత, వర్తమాన, భవిష్యత్‌ల మధ్య జీవిత చక్రం నడిపించే ఆలోచనలను తట్టిలేపాలని గుర్తుచేశారు.

'నువ్వే ఒక సమూహం' ఈ కవితాసంపుటిలో చివరి కవిత. ఈ కవితలో సూర్యుడు, జాబిలి, దీపం, నది వంటి అంశాలను ఒంటరితనానికి ప్రతీకలుగా ఉపయోగించడం ద్వారా మానవ అనుభవంలోని లోతైన భావోద్వేగాన్ని అద్భుతంగా చిత్రీకరించారు. సూర్యుడు, తన తేజస్సుతో లోకాన్ని ప్రకాశింపజేస్తాడు. జాబిలి చీకటి ఆకాశంలో ఒంటరిగా ప్రకాశిస్తూ, చల్లని వెన్నెలను పంచుతుంది. దీపం తనను తాను కాల్చుకుంటూ ఇతరులకు వెలుగునిస్తుంది. నది నిరంతరం ప్రవహిస్తూ, అనేక ప్రాంతాలను కలుపుతూ వెళ్లినా, దాని ప్రవాహం ఏనాడూ ఆగదు, ఎక్కడా స్థిరంగా ఉండదు. నది ప్రవాహం మానవ జీవితంలోని నిరంతర కదలిక. ఈ ప్రతీకలన్నీ కలిసి, ఒంటరితనం నుంచి సమూహం వైపు మన ప్రయాణం సాగాలని చక్కగా వ్యక్తం చేశారు.

ఈ కవితా సంపుటి ప్రతి వ్యక్తిలోని వైవిధ్యాన్ని, సామాజిక అనుసంధానాన్ని తెలియజేస్తుంది. ఒక మనిషి ఆలోచనలు, భావనలు, జీవన శైలికి ఒక సమూహంలా విస్తరించడాన్ని ఇది సూచిస్తుంది. కొన్నిసార్లు మనిషి ఒంటరిగా ఉన్నా, తన భావాలతో, తన అనుభవాలతో, ఎంతో కొంత సంఘర్షణకి లోనవుతాడు. తనలోని ఒంటరితనాన్ని పారద్రోలి ఆత్మస్థైర్యాన్ని కలిగించేలా ఉంది ఈ కవితాసంపుటి. ఇందులో మొత్తం 55 కవితలు దేనికవే వస్తువైవిధ్యంతో రాయడం కవి గొప్పతనం. ఈ కవితా సంపుటిని గుడిపాటిగారు 'యువత మనోవరణాన్ని వెలిగించే కవితాదీపం' అనే శీర్షికతో ముందుమాట రాయడం కొసమెరుపు. ఈ సంపుటిని పాలపిట్ట బుక్స్ హైదరాబాద్ వారు ప్రచురించారు.

నలందలో యువకుడి కాల్చివేత

ఇది ప్రతీకార హత్య: డీఎస్పీ

పట్నా: బీహార్‌లోని నలంద జిల్లాలో పట్టపగలు ఓ యువకుడి(18)ని గుర్తుతెలియని దుండగులు హత్య చేశారు. ఈ ఘటన సర్మెరా పోలీస్ స్టేషన్ సమీపంలో చోటుచేసుకుంది. యువకుడిని చంపిన అనంతరం దుండగులు పారిపోయారు. స్థానికుల నుంచి సమాచారం అందుకున్న పోలీసులు ఘటనా స్థలానికి చేరుకొని దర్యాప్తు చేస్తున్నారు. నలంద జిల్లాలోని చుహార్‌చక్ గ్రామం శివారులో గుర్తు తెలియని దుండగులు అదే గ్రామానికి చెందిన బ్రిజ్ యాదవ్ కుమారుడు శిశుపాల్ కుమార్ అలియాస్ కరుపై కాల్పులు జరిపారు. సమాచారం అందుకున్న వెంటనే పోలీసులు సంఘటనా స్థలానికి చేరుకొని దర్యాప్తు ప్రారంభించినట్లు తెలిపారు. ఈసందర్భంగా గ్రామస్థులు మాట్లాడుతూ... శిశుపాల్ కుమార్ హత్య శత్రుత్వం, పాత పగల కారణంగా జరిగి ఉండవచ్చని చెప్పారు. పోలీసులు మృతదేహాన్ని పోస్టుమార్టం కోసం బీహార్‌షరీఫ్ సదర్ ఆస్పత్రికి తరలించారు. హత్యపై సదర్ డీఎస్పీ నూరుల్ హక్ మాట్లాడుతూ... జూలై 12, 13 తేదీలలో చుహార్‌చక్ గ్రామంలో కిషోరి యాదవ్ అనే వ్యక్తి దారుణంగా హత్య చేయబడ్డాడు. ఈ హత్య కేసులో శిశుపాల్ పేరు బయటికి వచ్చింది. ఈక్రమంలో తండ్రీకొడుకులు వారి పొలాల్లో పనికి వెళ్లినప్పుడు గుర్తుతెలియని దుండగులు శిశుపాల్ కుమార్‌పై కాల్పులు జరిపారు. కిషోరి యాదవ్ హత్యకు దుండగులు ప్రతీకారం తీర్చుకోవడానికి శిశుపాల్‌ను కాల్చి చంపి పారిపోయారని అనుమానం వ్యక్తం చేశారు. సమాచారం అందిన వెంటనే, సర్మెరా స్టేషన్ పోలీసులు మృతదేహాన్ని స్వాధీనం చేసుకుని పోస్టుమార్టం కోసం బీహార్ షరీఫ్ సదర్ ఆస్పత్రికి తరలించారు. అన్ని కోణాల్లో దర్యాప్తు చేస్తున్నామని, త్వరలో నేరస్థులను గుర్తించి అరెస్టు చేస్తామని చెప్పారు.

కత్తెరతో భార్యను, అత్తను కడతేర్చాడు

న్యూఢిల్లీ: దేశ రాజధాని ఢిల్లీలోని రోహిణి సెక్టార్ 17లో ఓ వ్యక్తి తన అత్తను, భార్యను కత్తెరతో హత్య చేశాడు. కుమార్తె పుట్టినరోజున వచ్చిన బహుమతి విషయంలో భార్యాభర్తల మధ్య వివాదం చోటుచేసుకోవడంతో నిందితుడు తన భార్య, అత్తని కత్తెరతో హత్య చేసినట్లు తెలిసింది. సమాచారం అందుకున్న పోలీసులు సంఘటనా స్థలానికి చేరుకుని కేసు నమోదు చేసుకొని దర్యాప్తు చేస్తున్నారు. హత్యకు ఉపయోగించిన కత్తెరలను స్వాధీనం చేసుకున్నారు. పోలీసుల వివరాల ప్రకారం... రోహిణి సెక్టార్‌లో యోగేష్ సెహగల్ అనే వ్యక్తి తన భార్య ప్రియ (27), అత్త కుసుమ్ సిన్హా (63), కుతూరుతో కలిసి నివాసం ఉంటున్నారు. ఈక్రమంలో కుమార్తె పుట్టిన రోజున వచ్చిన బహుమతుల విషయంలో భార్యాభర్తలకు గొడవ జరిగింది. అలాగే వారి మధ్య గృహ వివాదం కూడా చోటుచేసుకుంది. దీంతో నిందితుడు యోగేష్ తన భార్య, అత్తపై కత్తెరతో దాడి చేసి కడతేర్చాడు. అనంతరం నిందితుడు ఘటనా స్థలం నుంచి తప్పించుకొని పారిపోయాడు. వెంటనే నిందితుడిని గుర్తించి అరెస్ట్ చేశామని పోలీసులు తెలిపారు. విచారణలో హత్య వెనుక అసలు కారణాలు తెలుస్తాయని అన్నారు. వివిధ కోణాల్లో కేసు దర్యాప్తు చేస్తున్నట్లు పోలీసులు పేర్కొన్నారు.

బీహార్‌లో బీఎస్పీ ఒంటరి పోరు: మాయావతి

లక్నో: బీహార్ అసెంబ్లీ ఎన్నికల్లో తమ పార్టీ ఒంటరిగా పోటీ చేస్తుందని బహుజన్ సమాజ్ పార్టీ (బీఎస్పీ) అధినేత్రి మాయావతి ప్రకటించారు. రెండు రోజుల పాటు జరిగిన పార్టీ ఉన్నత స్థాయి సమీక్ష సమావేశాల్లో ఈ మేరకు నిర్ణయం తీసుకున్నామని, ఎన్నికల సన్నద్ధతపై రోడ్‌మ్యాప్‌ను ఖరారు చేసినట్లు చెప్పారు. ఈ మేరకు 'ఎక్స్'లో పోస్టు పెట్టారు. "రాబోయే కొన్ని నెలల్లో జరగనున్న ఎన్నికలకు మొత్తం సన్నద్ధత, అభ్యర్థుల ఎంపికపై పార్టీ సీనియర్ నేతలతో చర్చలు జరిగాయి' అని అన్నారు. సెప్టెంబరు మొదటి వారంలో ప్రారంభం కానున్న పార్టీ ర్యాలీలు, బహిరంగసభలు వంటి కార్యక్రమాలు తన ప్రత్యక్ష పర్యవేక్షణలో నిర్వహించబడతాయని ఆమె స్పష్టం చేశారు. ఇందుకోసం బీఎస్పీ జాతీయ సమన్వయకర్త ఆకాష్ ఆనంద్, రాజ్యసభ సభ్యుడు రాంజీ గౌతమ్, పార్టీ బీహార్ శాఖకు ప్రధాన బాధ్యతలు అప్పగించినట్లు వెల్లడించారు. రాష్ట్రాన్ని మూడు జోన్‌లుగా విభజించి...సీనియర్ నాయకులకు ప్రత్యేక బాధ్యతలు అప్పగించినట్లు తెలిపారు. మార్చి 2న మాయావతి...తన మేనల్లుడు ఆకాష్ ఆనంద్‌ను పార్టీ పదవుల నుండి బహిష్కరించారు. కానీ ఆయన బహిరంగ క్షమాపణ చెప్పిన తర్వాత, ఏప్రిల్‌లో ఆయనను తిరిగి పార్టీ జాతీయ ప్రధాన సమన్వయకర్తగా నియమించారు. బీహార్‌లో మెరుగైన ఫలితాలను అందించడానికి లోపాలను సరిదిద్దుకుని, పూర్తి అంకితభావంతో పనిచేయాలని పార్టీ కార్యకర్తలకు సూచించినట్లు బీఎస్పీ అధినేత్రి చెప్పారు. కాగా బీహార్‌లో పార్టీ బలోపేతానికి చేపడుతున్న కార్యక్రమాలు, రాష్ట్రంలో వేగంగా మారుతున్న రాజకీయ పరిస్థితుల, ఎన్నికల సమీకరణాలను తెలియజేస్తూ... రాబోయే ఎన్నికల్లో మెరుగైన ఫలితాలను సాధిస్తామని బీఎస్పీ నాయకులు ఉన్నతస్థాయి సమావేశంలో మాయావతికి హామీ ఇచ్చారు. ఒడిశా, తెలంగాణలో పార్టీ నిర్మాణ ప్రయత్నాలను కూడా మాయావతి సమీక్షించారు.

బీహార్‌లో రాజకీయ వారసుల హవా

టికెట్ల కోసం విశ్వప్రయత్నాలు

న్యూఢిల్లీ: బీహార్ అసెంబ్లీ ఎన్నికలు సమీపిస్తున్న వేళ ప్రధాన రాజకీయ పార్టీలు గెలుపు గుర్రాల వేటలో నిమగ్నమయ్యాయి. అధికారమే లక్ష్యంగా ముందుకు సాగుతున్నాయి. ప్రధానంగా కుల, కుటుంబ, వారసత్వ, ధన రాజకీయాలపై దృష్టి సారించాయి. దీనికి ఏ ఒక్క రాజకీయ పార్టీ అతీతం కాదు. కండబలం, ధనబలం గల నేతల వారసులకు అసెంబ్లీ టికెట్లు ఇచ్చేందుకు పార్టీలన్నీ సిద్ధమయ్యాయి. ప్రముఖ రాజకీయ కుటుంబాల వారసులు ఈ ఎన్నికల్లో పోటీకి సమాయత్తమయ్యారు. వాస్తవంగా బీహార్‌లో కొన్ని కుటుంబాలదే ఆధిపత్యం ఉంటుంది. బీహార్ రాజకీయాల్లో నితీశ్ కుమార్, లాలూ ప్రసాద్ యాదవ్, రాంవిలాస్ పాశ్వాన్, జితన్ రామ్ మాంఝీ, శకుని చౌదరి కుటుంబాల హవా వీస్తోంది. వీటితో పాటు మరో 15 కుటుంబాలు రాజకీయాల్లో చక్రం తిప్పుతున్నాయి. ఈ రాష్ట్రంలో షాబుద్దీన్, ఆనంద్ మోహన్, పప్పూ యాదవ్ వంటి కండబలం గల నేతలు, వారి వారసులు, కుటుంబీకులు రాజకీయాల్లో దూసుకుపోతున్నారు. బలమైన కుటుంబ, రాజకీయ నేపథ్యాలు గల నేతలు ఈ ఎన్నికల్లో తమ వారసుల కోసం అసెంబ్లీ టికెట్లు సాధించేందుకు విశ్వప్రయత్నం చేస్తున్నారు. ఈ అంశంపై జన్ సురాజ్ పార్టీ అధినేత ప్రశాంత్ కిశోర్ ఇటీవల ఆసక్తికర వ్యాఖ్యలు చేశారు. గత 30 ఏళ్లుగా బీహార్ రాజకీయాలపై 1250 కుటుంబాలే పెత్తనం చెలాయిస్తున్నాయని ఆయన తెలిపారు. రాష్ట్రంలో ఏ సంకీర్ణ ప్రభుత్వం అధికారంలో ఉన్నా... బీహార్ అధికారం మాత్రం ఆ కుటుంబాల చేతిలోనే ఉంటోందన్నారు. ఇప్పటికే లాలు కుటుంబం, నితీశ్‌కుమార్ కుటుంబం, రాం విలాస్ పాశ్వాన్, బాబు జగ్జీవన్‌రామ్, కర్పూరి ఠాకూర్, శకుని చౌదరి, జితన్‌రామ్ మాంఝీ, తస్లీముద్దీన్ కుటుంబాలు రాజకీయంగా బలంగా నాటుకుపోయాయి. వీటితో పాటు మహ్మద్ షాబుద్దీన్ ఆర్‌జేడీకి చెందిన పెద్దనాయకుడు. ఆయన అనేకసార్లు ఎమ్మెల్యేగా, ఎంపీగా గెలిచారు. ఇప్పుడు తన కుమారుడు మహ్మద్ ఒసామా ఆర్‌జేడీ టికెట్‌పై అసెంబ్లీకి పోటీ చేసేందుకు సిద్ధమయ్యారు. మహ్మద్ షాబుద్దీన్ 2021 మే 1న చనిపోయారు. రాజకీయంగా సుదీర్ఘకాలం పనిచేసిన ఆనంద్‌మోహన్ తన రెండో కుమారుడు అన్షుమన్ ఆనంద్ పోటీకి రెడీగా ఉన్నారు. బీహార్ రాజకీయాల్లో పప్పుయాదవ్ పేరు తెలియని వారు లేరు. ఆయన తొలిసారిగా 1990 అసెంబ్లీ ఎన్నికల్లో గెలిచారు. ఆ తర్వాత 1991, 1996, 1999, 2004, 2014, 2024 ఎన్నికల్లో ఆయన విజయం సాధించారు. ఒకసారి స్వతంత్ర ఎమ్మెల్యేగా, నాలుగుసార్లు స్వతంత్ర ఎంపీగా ఎన్నికయ్యారు. ఆర్‌జేడీ టికెట్‌పై ఒకసారి ఎంపీ అయ్యారు. పప్పూ యాదవ్ కొంతకాలం సొంత పార్టీ నడిపారు. అయితే దాన్ని కాంగ్రెస్‌లో విలీనం చేసి, కాంగ్రెస్ నాయకుడిగా మారారు. ఇందుకు ప్రతిగా పప్పూ యాదవ్ భార్య రంజీత్ రంజన్‌కు కాంగ్రెస్ పార్టీ రాజ్యసభ టికెట్ (సుపాల్ స్థానం) ఇచ్చింది. ఇప్పుడు పప్పూ యాదవ్ కుమారుడు సార్థక్ రంజన్ అసెంబ్లీ ఎన్నికల్లో పోటీ చేయడానికి సమాయత్తమయ్యారు.జేడీయూ నేత ప్రభునాథ్‌సింగ్ తన కుమారుడు రణధీర్ కుమార్‌ను రంగంలోకి దించుతున్నారు. ఇక రాజకీయ కుటుంబాలను పరిశీలిస్తే...లాలూ ప్రసాద్ యాదవ్ కుటుంబం చాలాకాలం పాటు బీహార్ రాష్ట్రాన్ని పాలించింది. ఆయన భార్య రాబ్డీదేవి, ఇద్దరు కుమారులు తేజస్వీ యాదవ్, తేజ్ ప్రతాప్ యాదవ్, కుమార్తెలు మీసా భారతి, రోహిణి రాజకీయాల్లో ఉన్నారు. లాలూ ప్రసాద్ బావమరుదులు సాధు యాదవ్, సుభాష్ యాదవ్ కూడా రాజకీయాల్లో ఉన్నారు. అయితే ఇటీవలే తన పెద్ద కుమారుడు తేజ్ ప్రతాప్ యాదవ్‌ను పార్టీ నుంచి లాలూ బహిష్కరించారు. దీంతో ఇప్పుడు తేజ్ ప్రతాప్ సొంత రాజకీయాలు చేస్తున్నారు. తేజస్వీ యాదవ్ ఆర్‌జేడీలో అగ్రనేతగా ఎదిగారు. ఈ అసెంబ్లీ ఎన్నికల్లో తేజస్వీ, తేజ్ ప్రతాప్ ఇద్దరూ పోటీ చేయడానికి సిద్ధమవుతున్నారు. రాంవిలాస్ పాశ్వాన్ కుమారుడు చిరాగ్ పాశ్వాన్ ప్రస్తుతం కేంద్ర మంత్రిగా ఉన్నారు. ఇప్పుడు ఎల్‌జేపీని ఈయనే నడుపుతున్నారు. రామ్ విలాస్ పాశ్వాన్ సోదరుడు పశుపతి పారస్ రాష్ట్రీయ లోక్‌జనశక్తి పేరుతో మరో పార్టీ నడుపుతున్నారు. రాంవిలాస్ మేనల్లుడు ప్రిన్స్ పాశ్వాన్, అల్లుడు అరుణ్ భారతి కూడా రాజకీయాల్లో ఉన్నారు. రామ్ విలాస్ పాశ్వాన్ మరణం తరువాత ఎల్‌జేపీ రెండు ముక్కలుగా విడిపోయింది. ఒక భాగాన్ని చిరాగ్, మరో భాగాన్ని పశుపతి నడుపుతున్నారు. ఈసారి అసెంబ్లీ ఎన్నికల్లో పోటీ చేస్తానని చిరాగ్ ప్రకటించారు. జితన్ రామ్ మాంఝీ ప్రస్తుతం కేంద్ర మంత్రిగా ఉన్నారు. ఆయన గతంలో బీహార్ సీఎంగా సేవలు అందించారు. జితన్ రామ్ మాంఝీ కుమారుడు సంతోష్ మాంఝీ ఎమ్మెల్సీ హోదాలో మంత్రిగా ఉన్నారు. జితన్ మాంఝీ కోడలు దీపా మాంఝీ, అత్త జ్యోతి మాంఝీ ఎమ్మెల్యేలుగా ఉన్నారు. ఆయన కోడలు, అత్త ఈసారి కూడా అసెంబ్లీ ఎన్నికల్లో పోటీ చేయడానికి సిద్ధమవుతున్నారు. ఈసారి ఈ కుటుంబం నుంచి మరో కొత్త రాజకీయ వారసుడు కూడా ఎంట్రీ ఇస్తాడనే ప్రచారం జరుగుతోంది. బీహార్ ఉప ముఖ్యమంత్రిగా ఉన్న బీజేపీ నేత సామ్రాట్ చౌదరి... శకుని చౌదరి కుమారుడు. ఈయన చాలాకాలంగా రాజకీయాల్లో ఉన్నారు. గతంలో మంత్రిగానూ శకుని చౌదరి సేవలు అందించారు. ఆయన భార్య పార్వతీదేవి ఎమ్మెల్యే అయ్యారు. శకుని చౌదరి ఇతర కుమారులు రాజకీయాల్లో ఉన్నారు. ఈ అసెంబ్లీ ఎన్నికల్లో టికెట్ లభిస్తే పోటీ చేస్తామని వారు అంటున్నారు.

సీఎం నితీశ్ కుమార్ మొదటి నుంచీ వారసత్వ రాజకీయాలను వ్యతిరేకిస్తున్నారు. జేడీయూ పార్టీలోనూ ఈ దిశగానే ఆయన నిర్ణయాలు తీసుకుంటారు. అయితే ఇటీవల కాలంలో నితీశ్ కుమారుడు నిశాంత్ కుమార్ రాజకీయాల్లో క్రియాశీల పాత్ర పోషిస్తున్నారు. దీంతో జేడీయూ పార్టీ రాజకీయ భవితవ్యం ఎలా ఉంటుందనే దానిపై సర్వత్రా ఉత్కంఠ నెలకొంది. తమ వారసులకు అసెంబ్లీ టికెట్లు ఇవ్వాలంటూ కొంతమంది జేడీయూ నేతలు నితీశ్‌పై ఒత్తిడి పెంచుతున్నారు. ఒకవేళ జేడీయూలోని నేతల రాజకీయ వారసులకు అసెంబ్లీ టికెట్లు ఇవ్వకుంటే, వారు ఇతర పార్టీల వైపు చూసే అవకాశాలు కనిపిస్తున్నాయి. కర్పూరి ఠాకూర్ కుటుంబం బీహార్ రాజకీయాల్లో ప్రముఖ పాత్ర పోషించింది. కర్పూరి ఠాకూర్ ముఖ్యమంత్రి, ఉప ముఖ్యమంత్రి, ప్రతిపక్ష నాయకుడు వంటి కీలక పదవులు నిర్వర్తించారు. చాలాకాలం ఎమ్మెల్యేగా ఉన్నారు. అయినప్పటికీ ఆయన జీవితకాలంలో కుటుంబంలోని ఎవరూ రాజకీయాల్లోకి రాలేదు. అయితే కర్పూరి ఠాకూర్ మరణం తరువాత ఆయన చిన్న కుమారుడు రామ్‌నాథ్ ఠాకూర్ రాజకీయాల్లోకి వచ్చారు. ఆయనకు కేంద్రమంత్రి పదవి కూడా లభించింది. ఇటీవలే కర్పూరి ఠాకూర్ రెండో కుమారుడి కుమార్తె రాజకీయాల్లోకి వచ్చారు.

ఆమె ప్రశాంత్ కిశోర్‌కు చెందిన జన్ సురాజ్ పార్టీలో చేరారు. టికెట్ లభిస్తే ఎన్నికల్లో పోటీ చేస్తానని ఆమె అంటున్నారు. బాబూ జగ్జీవన్ రామ్ కుటుంబం సైతం కీలకంగా ఉంది. జగ్జీవన్ రామ్ పేరు బీహార్‌తో పాటు యావత్ దేశ రాజకీయాల్లో ప్రముఖమైనది. లోక్‌సభ మాజీ స్పీకర్, కాంగ్రెస్ నాయకురాలు మీరా కుమార్ బాబూ జగ్జీవన్ రామ్ కుమార్తె. ఇప్పుడు మీరా కుమార్ కుమారుడు అన్షుల్ రాజకీయాల్లోకి వస్తున్నారు. ఆయన 2024 లోక్‌సభ ఎన్నికల్లో పట్నా సాహిబ్ నుంచి పోటీ చేశారు. ఇలా చాలా కుటుంబాలు తమ వారసులను రాజకీయ చిత్రంపైకి తీసుకురావడానికి ప్రయత్నిస్తున్నాయి.

నిరసనకారులకు చాక్లెట్లతో రాహుల్ సమాధానం

న్యూఢిల్లీ: కాంగ్రెస్ అగ్రనేత రాహుల్ గాంధీ తనపై విమర్శలు చేస్తున్నవారికి అత్యంత విచిత్రంగా సమాధానం చెప్పారు. బీహార్‌లోని ఆరాలో 'ఓటర్ అధికార్ యాత్ర'లో పాల్గొన్న రాహుల్ గాంధీ తనకు ఎదురైన నిరసనకారులకు ప్రేమతో సమాధానం చెప్పారు. ఇటీవల బీహార్‌లో రాహుల్ గాంధీ ర్యాలీ వేదికపైనున్న కొందరు నేతలు... ప్రధాని మోదీ, ఆయన తల్లిపై దుర్భాషలాడారని బీజేపీ ఆరోపించింది. దీనికి సంబంధించిన వీడియో వైరల్ అయింది. ఈ వ్యాఖ్యలను బీజేపీ నేతలు ఖండించారు. కేంద్ర హోంమంత్రి అమిత్ షా... కాంగ్రెస్ నేత రాహుల్ గాంధీ ఇందుకు బాధ్యత వహిస్తూ, వెంటనే క్షమాపణ చెప్పాలని డిమాండ్ చేశారు. ఈ వివాదం నేపథ్యంలో బీజేపీ యువమోర్చా (బీజేవైఎం) కార్యకర్తలు రాహుల్ గాంధీ యాత్రకు వ్యతిరేకంగా నల్ల జెండాలతో నిరసనలు చేపట్టారు. తాజాగా ఆరా జిల్లాలో జరుగుతున్న ఈ నిరసనలకు రాహుల్ గాంధీ అనూహ్యంగా స్పందించారు. నిరసనకారులకు చాక్లెట్లు ఇచ్చి, సమస్యను స్నేహపూర్వకంగా పరిష్కరించే ప్రయత్నం చేశారు. ఈ సంఘటనకు సంబంధించిన వీడియో సామాజిక మాధ్యమాల్లో వైరల్‌గా మారింది. అలాగే రాహుల్ యాత్ర మరింతమంది దృష్టిని ఆకర్షించింది. కాంగ్రెస్ నేతలు ఈ వివాదాన్ని బీజేపీ రాజకీయ కుట్రగా అభివర్ణించారు. దర్భంగా ఘటనలో అనుచిత వ్యాఖ్యలు చేసిన వ్యక్తి బీజేపీ ఏజెంట్ అని, యాత్ర జనాదరణను అడ్డుకోవడానికి ఈ ఆరోపణలు చేస్తున్నారని కాంగ్రెస్ నేత పవన్ ఖేరా ఆరోపించారు. అయితే, బీజేపీ నేతలు ఈ ఘటనను ఖండిస్తూ, రాహుల్ గాంధీ, ఆర్జేడీ నేత తేజస్వీ యాదవ్ క్షమాపణ చెప్పాలని డిమాండ్ చేశారు. ఈ ఘటన బీహార్ రాజకీయాల్లో మరింత ఉద్రిక్తతను సృష్టించింది. రాహుల్ చేపట్టిన ఈ యాత్ర బీహార్‌లో త్వరలో జరగనున్న అసెంబ్లీ ఎన్నికలపై ప్రభావం చూపనున్నదని పలువురు అంటున్నారు. రాహుల్ గాంధీ, తేజస్వీ యాదవ్‌లతో పాటు ఇతర ఇండియా ఐక్యసంఘటన్ నేతలు ఈ యాత్ర ద్వారా ఓటర్లను చైతన్యం చేసే ప్రయత్నం చేస్తున్నారు.

యూపీఎస్సీ అభ్యర్థుల కోసం 'ప్రతిభా సేతు'

మన్‌కీ బాత్‌లో మోదీ

న్యూఢిల్లీ: యూపీఎస్సీ అభ్యర్థుల కోసం ప్రత్యేకంగా 'ప్రతిభా సేతు' పోర్టల్‌ను ఏర్పాటు చేసినట్లు ప్రధాని మోదీ వెల్లడించారు. దీని ద్వారా యూపీఎస్సీ అభ్యర్థులకు అనేక ప్రయోజనాలు ఉన్నట్లు మన్‌కీ బాత్ 125వ కార్యక్రమంలో ఆయన తెలిపారు. దేశంలో కఠినమైన పరీక్షల్లో సివిల్ సర్వీసెస్ ఒకటని... ప్రతి ఏడాది ఎంతో మంది అభ్యర్థులు రాస్తుంటారన్నారు. ఎంతో సమయం, డబ్బును ఖర్చు చేసి నిజాయతీగా కష్టపడుతున్న అభ్యర్థులు ఒక్కోసారి స్వల్ప తేడాతో సివిల్స్ తుది జాబితాలో చోటు దక్కించుకోలేకపోతున్నారని... ఇలాంటి వారి కోసం 'ప్రతిభా సేతు' పోర్టల్‌ను ప్రవేశపెట్టినట్లు చెప్పారు. సివిల్స్ పరీక్షల అన్ని దశలలో ఉత్తీర్ణత సాధించి... మెరిట్ లిస్టులో పేరు లేని అభ్యర్థుల వివరాలను ఇకపై ఈ పోర్టల్‌లో ఉంచనున్నట్లు ప్రధాని వెల్లడించారు. ఈ వివరాలను ప్రైవేట్ కంపెనీలు తీసుకొని... తమ సంస్థలలో వారికి ఉపాధి కల్పించవచ్చని పేర్కొన్నారు. యువతకు ఉపాధి కల్పనే లక్ష్యంగా ఈ చర్యలు తీసుకుంటున్నట్లు పేర్కొన్నారు. దేశంలో వివిధ ప్రాంతాల్లో ఎడతెరిపి లేకుండా కురుస్తున్న భారీ వర్షాలు, కొండచరియలు విరిగిపడటం, వరదలపై మోదీ ఆవేదన వ్యక్తం చేశారు. ప్రకృతి వైపరీత్యాలు దేశాన్ని పరీక్షిస్తున్నాయన్నారు. అనేక రాష్ట్రాల్లో భారీ వరదల కారణంగా చాలామంది ప్రాణాలు కోల్పోయారని... వేల సంఖ్యలో నిరాశ్రయులయ్యారన్నారు. తీవ్రంగా శ్రమిస్తున్న జాతీయ విపత్తు ప్రతిస్పందన దళాలు, భద్రతా దళాలు, సామాజిక కార్యకర్తలు, వైద్యులకు కృతజ్ఞతలు తెలిపారు. వినాశకరమైన ప్రకృతి వైపరీత్యాలు జమ్మూకశ్మీర్‌ను అతలాకుతలం చేస్తున్నప్పటికీ... అనేక విషయాల్లో ముందుకు వెళ్తుందన్నారు. ఇటీవల శ్రీనగర్‌లోని దాల్ సరస్సులో నిర్వహించిన ఖేలో ఇండియా వాటర్ స్పోర్ట్స్ ఫెస్టివల్ గురించి మోదీ ప్రస్తావించారు. దేశ్యాప్తంగా 800 మందికి పైగా అథ్లెట్లు ఇందులో పాల్గొన్నారన్నారు. పురుషులతో సమానంగా మహిళా అథ్లెట్లు కూడా ప్రతిభ చూపారన్నారు. గతంలో ఎన్నడూ చూడని విధంగా కశ్మీర్‌లోని పుల్వామాలో తొలిసారిగా డే-నైట్ క్రికెట్ మ్యాచ్ జరిగిందని పేర్కొన్నారు. దేశం మార్పువైపు పయనిస్తోందనడానికి ఇవి ఉదాహరణగా నిలిచాయన్నారు.

చైనాతో మెతక వైఖరి తగునా?

మోదీ సర్కార్‌పై కాంగ్రెస్ మండిపాటు

న్యూఢిల్లీ: ప్రధాని నరేంద్ర మోదీ, చైనా అధ్యక్షుడు షీ జిన్‌పింగ్ మధ్య టియాంజిన్‌లో ద్వైపాక్షిక చర్చలు జరిగిన నేపథ్యంలో, కేంద్ర ప్రభుత్వంపై కాంగ్రెస్ పార్టీ తీవ్ర స్థాయిలో విమర్శలు గుప్పించింది. చైనా పట్ల మోదీ సర్కార్ మెతక వైఖరి అనుసరిస్తూ... దేశ భద్రత విషయంలో రాజీ పడుతున్నారంటూ తీవ్ర ఆరోపణలు చేసింది. చైనా దూకుడుకు, బెదిరింపులకు తలొగ్గడమే భారత కొత్త భద్రతా విధానమా అని సూటిగా ప్రశ్నించింది. కాంగ్రెస్ ప్రధాన కార్యదర్శి జైరాం రమేశ్ 'ఎక్స్' వేదికగా మోదీ సర్కారు విధానాలపై నిప్పులు చెరిగారు. 2020 జూన్‌లో గల్వాన్ లోయలో 20 మంది భారత సైనికులు ప్రాణత్యాగం చేసిన విషయాన్ని విస్మరించి చైనాతో రాజీకి ప్రయత్నించడం దారుణమని విమర్శించారు. "చైనా దురాక్రమణను గుర్తించడానికి బదులుగా, ప్రధాని మోదీ వారికి క్లీన్ చిట్ ఇచ్చారు" అని ఆయన ఆరోపించారు. సరిహద్దుల్లో యథాతథ స్థితిని పూర్తిగా పునరుద్ధరించాలని భారత సైన్యాధిపతి కోరుతున్నప్పటికీ, ప్రభుత్వం ఆ దిశగా చర్యలు తీసుకోకుండా చైనాతో సయోధ్యకు మొగ్గుచూపడం వారి దురాక్రమణను చట్టబద్ధం చేయడమేనన్నారు. ఆపరేషన్ సిందూర్ సమయంలో పాకిస్థాన్‌తో చైనా కుమ్మక్కైన తీరును మన ఆర్మీ డిప్యూటీ చీఫ్ లెఫ్టినెంట్ జనరల్ రాహుల్ సింగ్ జులై 4న స్పష్టంగా వివరించారని జైరాం రమేశ్ గుర్తుచేశారు. "ఈ అపవిత్ర పొత్తుపై స్పందించాల్సింది పోయి, మోదీ ప్రభుత్వం దానిని మౌనంగా అంగీకరించి ఇప్పుడు చైనాకు రాచమర్యాదలు చేస్తోంది" అని ఆయన ఆక్షేపించారు. దేశంలోకి ఇబ్బడిముబ్బడిగా చైనా ఉత్పత్తులు వచ్చిపడుతుండటంతో చిన్న, మధ్య తరహా పరిశ్రమలు తీవ్రంగా దెబ్బతింటున్నాయని ఆయన ఆవేదన వ్యక్తం చేశారు. యార్లంగ్ త్సాంగ్పో (బ్రహ్మపుత్ర) నదిపై చైనా నిర్మిస్తున్న భారీ హైడల్ ప్రాజెక్టు వల్ల ఈశాన్య రాష్ట్రాలకు తీవ్ర ముప్పు ఉన్నప్పటికీ, ప్రభుత్వం ఆ విషయంపై ఒక్క మాట కూడా మాట్లాడకపోవడాన్ని ఆయన తీవ్రంగా తప్పుబట్టారు.

సీఎం అభ్యర్థిని నేనే: తేజస్వి

పట్నా: బీహార్‌లో ప్రతిపక్ష మహా ఘట్‌బంధన్ తరపున ముఖ్యమంత్రి అభ్యర్థిని తానేనని ఆర్జేడీ నేత తేజస్వీ యాదవ్ ప్రకటించుకున్నారు. ఆరా జిల్లాలో ఓట్ అధికార్ యాత్ర సందర్భంగా ఏర్పాటు చేసిన వేదికపై కాంగ్రెస్ అగ్రనేత రాహుల్ గాంధీ, సమాజ్‌వాది పార్టీ అధినేత అఖిలేశ్ యాదవ్ సమక్షంలో తేజస్వి ఈ ప్రకటన చేశారు. అయితే రాహుల్‌గాంధీ మాత్రం తేజస్వి ప్రకటనపై మౌనంగా ఉండిపోయారు. ఆరా ర్యాలీలో తేజస్వీ యాదవ్ మాట్లాడుతూ... తాను ప్రకటించిన సంక్షేమ కార్యక్రమాలనే సీఎం నితీశ్ కుమార్ అమలు చేస్తున్నారని ఆరోపించారు. ముందు తాను వెళ్తుంటే ప్రభుత్వం వెనుక వస్తోందని అన్నారు. మీకు కాపీ కొట్టే సీఎం కావాలా... నిజమైన సీఎం కావాలా అని ప్రజలను ప్రశ్నించారు. కాంగ్రెస్ పార్టీ జాతీయ పార్టీ అయినప్పటికీ బీహార్‌లో ఆర్జేడీ పెద్దన్న అని వ్యాఖ్యానించారు. అంటే రాష్ట్రంలో కాంగ్రెస్ కంటే ఆర్జేడీదే పైచేయి అన్న అర్థంలో తేజస్వి మాట్లాడారు.

మహువా మొయిత్రాపై ఎఫ్ఐఆర్

రాయ్‌పూర్: కేంద్ర హోంమంత్రి అమిత్‌షాపై అభ్యంతరకరమైన వ్యాఖ్యలు చేశారనే ఆరోపణలపై తృణమూల్ కాంగ్రెస్ ఎంపీ మహువా మొయిత్రాపై చత్తీస్‌గఢ్‌లోని రాయ్‌పూర్‌లో ఎఫ్ఐఆర్ నమోదు చేసినట్లు పోలీసులు ఆదివారం తెలిపారు. స్థానిక నివాసి గోపాల్ సమంటో ఇచ్చిన ఫిర్యాదు ఆధారంగా, మానా పోలీస్ స్టేషన్‌లో మొయిత్రాపై బీఆర్ఎస్ సెక్షన్లు 196, 197 కింద కేసు నమోదు చేసినట్లు ఓ అధికారి పేర్కొన్నారు. గత గురువారం పశ్చిమబెంగాల్‌లోని నాడియా జిల్లాలో జరిగిన ఓ కార్యక్రమంలో మహువా మొయిత్రా మాట్లాడుతూ... సరిహద్దు భద్రతపై మోదీ ప్రభుత్వం తన బాధ్యతలను విస్మరిస్తోందని ఆగ్రహం వ్యక్తం చేశారు. అయితే ... ఆమె అమిత్‌షాపై అభ్యంతరకర వ్యాఖ్యలు చేశారని గోపాల్ సమంటో ఫిర్యాదులో పేర్కొన్నారు. ఆ వ్యాఖ్యలు రాజ్యాంగవిరుద్ధమని అన్నారు. 1971లో రాయ్‌పూర్‌లోని మానా క్యాంప్ ప్రాంతంలో పెద్ద సంఖ్యలో బంగ్లాదేశ్ శరణార్థులు స్థిరపడ్డారని, మొయిత్రా ప్రకటన వారిలో భయాన్ని సృష్టించిందని అన్నారు. ఇటువంటి వ్యాఖ్యలు ఆ శరణార్థులపై ఇతర వర్గాల్లో ఆగ్రహాన్ని రేకెత్తించే అవకాశం ఉందని అన్నారు.

ఎయిరిండియా ఇంజిన్‌లో మంటలు

న్యూఢిల్లీ: దేశ రాజధాని ఢిల్లీ నుంచి ఇండోర్‌కు వెళ్లాల్సిన ఎయిరిండియా విమానం టేకాఫ్ అయిన కొద్దిసేపటికే విమానం కుడి ఇంజిన్‌లో మంటలు రేగినట్లు సూచన అందుకున్న పైలట్... ఆ విమానాన్ని వెంటనే ఢిల్లీకి మళ్లించినట్లు ఎయిరిండియా తెలిపింది. ఆ విమానాన్ని తనిఖీల కోసం నిలిపివేశామని, ప్రయాణికులను ప్రత్యామ్నాయ విమానంలో ఇండోర్‌కు తరలించామని అధికారులు తెలిపారు. ఢిల్లీ నుంచి ఇండోర్‌కు ఆదివారం బయలుదేరిన విమానం టేకాఫ్ అయిన కొద్దిసేపటికే కాక్‌పిట్ సిబ్బందికి ఇంజిన్‌లో మంటలు వస్తున్నట్లు సూచన అందింది.

పంజాబ్‌కు వరద పోటు

- సట్లేజ్, బియాస్, రావి నదుల ఉధృతి
- మూడు లక్షల ఎకరాల్లో పంట నష్టం
- జల దిగ్బంధంలో ఏడు జిల్లాలు
- నీట మునిగిన 1,018 గ్రామాలు

చండీగఢ్: పంజాబ్ రాష్ట్రాన్ని వరదలు ముంచెత్తాయి. నాలుగు దశాబ్దాల్లో చూడని విధంగా వరదలు పోటెత్తగా ఏడు జిల్లాలు జలదిగ్బంధంలో చిక్కుకున్నాయి. 1,018 గ్రామాలు నీట మునిగాయి. మూడు లక్షల ఎకరాల్లో పంట నష్టం వాటిల్లింది. వరదల్లో చిక్కుకున్న 11,300 మందిని సహాయక సిబ్బంది కాపాడగా, ముంపు ప్రాంతాల నుంచి 4,700 కుటుంబాలను ఖాళీ చేయించారు. ఒక్క ఫజిల్కా జిల్లాల్లోనే 41,099 ఎకరాల పంట నష్టం సంభవించింది. ఇక ఫిరోజ్‌పూర్, కపుర్తలా, పఠాన్, హోషియార్పూర్ జిల్లాల్లోనూ వేలాది ఎకరాలు నీటి మునిగాయి. బకర్నాలా, ఫిరోజ్‌పూర్, కపుర్తలాలో ఒకొక్కరు చొప్పున ముగ్గురు ప్రాణాలు కోల్పోయారు. హిమాచల్ ప్రదేశ్, జమ్మూకశ్మీర్‌లో భారీగా వర్షాలు, వరదలు సంభవించడంతో సట్లేజ్, బియాస్, రావి నదులు ఉధృతంగా ప్రవహిస్తున్నాయి. దీంతో పంజాబ్‌లోని గురుదాస్‌పూర్, అమృత్‌సర్, తారన్ తార్న్, ఫిరోజ్‌పూర్, పఠాన్‌కోట్, ఫజిల్కా కపుర్తల, హోషియార్పూర్ జిల్లాలు ముంపునకు గురయ్యాయి. 77 శిబిరాలలో 4,729 మందికి పునరావాసం కల్పించారు. కపుర్తల, ఫిరోజ్‌పూర్, గురుదాస్‌పూర్, మోగా, ఫజిల్కా సహా అనేక జిల్లాల్లో సహాయ సామగ్రి పంపిణీ జరుగుతోంది. ఆర్మీ, వైమానిక దళం, బీఎస్ఎఫ్, ఎన్డీఆర్ఎఫ్, ఎస్‌డీఆర్ఎఫ్‌తో పాటు పంజాబ్ పోలీసులు సహాయక చర్యల్లో నిమగ్నమయ్యారు. హెలికాప్టర్ల ద్వారా మందులు తదితర అత్యవసాల పంపిణీ సాగుతోంది. మూడు ఆధునిక తేలికపాటి హెలికాప్టర్లు, ఆరు ఎంఐ-17, ఒక చినూక్, 10 నిఘా-పరిశీలన హెలికాప్టర్లను రంగంలోకి దింపి అత్యవసర సేవలు అందిస్తున్నట్లు అధికారిక ప్రకటన తెలిపింది. వెస్టరన్ కమాండ్ ఆర్మీ కమాండర్, లెఫ్టినెంట్ జనరల్ మనోజ్ కుమార్ కటియార్ పర్యవేక్షణలో మానవతా సహాయ, పునరావాసం (హెచ్ఏడీఆర్) ఆపరేషన్లు కొనసాగుతున్నాయి. ఆయన క్షేత్రస్థాయిలో పర్యటిస్తూ సహాయక చర్యలను సమీక్షిస్తున్నారు.

రూ.60వేల కోట్ల పెండింగ్ నిధులివ్వండి: మోదీకి మాన్ లేఖ

వరద పరిస్థితి దృష్ట్యా తమకు రావాల్సిన నిధులను తక్షణమే విడుదల చేయాలంటూ ముఖ్యమంత్రి భగవంత్ మాన్ కోరారు. పెండింగ్ ఉన్న రూ.60వేల కోట్లను వెంటనే విడుదల చేయాలంటూ ఆయన ఆదివారం ప్రధాని మోదీకి లేఖ రాశారు. నష్టపోయిన రైతులకు సముచిత పరిహారం ఇవ్వాలన్న ఉద్దేశంతో ప్రతి ఎకరాకు రూ.50వేలు చొప్పున పరిహారం ఇచ్చేందుకుగాను ఎస్డీఆర్ఎఫ్ నిధులకు సంబంధించిన నిబంధనలను సవరించాలని విజ్ఞప్తి చేశారు. డ్యామ్‌ల నుంచి భారీగా నీటిని విడుదల చేస్తుండటంతో ఏడు జిల్లాలు... గురుదాస్‌పూర్, కపుర్తలా, అమృత్‌సర్, పఠాన్‌కోట్, ఫిరోజ్‌పూర్, ఫజిల్కా హోషియార్పూర్ జల దిగ్బంధంలో చిక్కుకున్నాయని, వెయ్యికిపైగా గ్రామాలు ముంపునకు గురయ్యాయని ప్రధాని దృష్టికి తీసుకెళ్లారు. రానున్న రోజుల్లో పరిస్థితి మరింత క్షీణించే అవకాశం ఉందని వెల్లడించారు. పశు సంపదకూ భారీ నష్టం వాటిల్లిందని, గ్రామీణ ప్రజలు తమ ఇల్లు, జీవనోపాధిని కోల్పోయారని సీఎం పేర్కొన్నారు. 'జీఎస్టీ అమలు, వ్యాట్ మార్పు వల్ల రూ.49,727 కోట్ల ఆదాయాన్ని శాశ్వతంగా కోల్పోతామన్న అంచనా ఉంది... కేంద్రం ఇప్పటివరకు ఎలాంటి పరిహారం ఇవ్వలేదు. గ్రామీణాభివృద్ధి నిధి (ఆర్‌డీఎఫ్), మండి అభివృద్ధి నిధి (ఎండీఎఫ్)లో కోతలతో రూ.8వేల కోట్లకుపైగా నష్టం వచ్చింది. రూ.828 కోట్లు విలువ చేసే ప్రధానమంత్రి గ్రామ సడక్ యోజన (పీఎంజీఎస్వై) ప్రాజెక్టులను కేంద్రం ఇటీవల రద్దు చేసింది, దీని వల్ల రాష్ట్ర గ్రామీణ అనుసంధానంపై దీర్ఘకాలిక ప్రభావం ఉంటుంది' అని తన లేఖలో మాన్ పేర్కొన్నారు. ఎస్డీఆర్ఎఫ్ నిధుల కోసం నోటిపై చేసిన నిబంధనలు క్షేత్రస్థాయి పరిస్థితులకు అనుగుణంగా లేవని, వాటిని సవరించాలని కోరారు. 33 శాతం, లేదా అంతకంటే ఎక్కువగా పంట నష్టం జరిగితే ఇన్‌పుట్ సబ్సిడీ ప్రతి హెక్టారుకు రూ.17,000 (అంటే ఎకరాకు రూ.6,800) చొప్పున ఖరారు చేయడమంటే రైతులకు నామమాత్రపు పరిహారం ఇవ్వడమే అవుతుందని, ఇది వారికి అన్యాయమన్నారు. అయితే, తమ ప్రభుత్వం అదనంగా రూ.8,200 కలిపి ఎకరా పంట నష్టానికి రూ.15వేలు చొప్పున రైతులకు ఇస్తుందని తెలిపారు. పంట కోతకు వచ్చిన సమయంలో వరదలు ముంచెత్తడంతో రైతులు తీవ్రంగా నష్టంపోయారని, ఎకరాకు కనీసం రూ.50వేలు చొప్పున పరిహారం చెల్లించడం సముచితమని మాన్ వెల్లడించారు. ఆ దిశగా ఎస్డీఆర్ఎఫ్ నిధుల నిబంధనలను మార్పు చేయాలని ప్రధానిని కోరారు. ఎస్డీఆర్ఎఫ్ పథకం ప్రకారం రాష్ట్ర ప్రభుత్వం వాటాగా 25 శాతం సమకూరుస్తుందని, కట్టుబడి ఉంటామని తన లేఖలో ప్రధాని మోదీకి భగవంత్ మాన్ స్పష్టంచేశారు.

అత్యధిక వర్షాలు... ఆకస్మిక వరదలు

- సెప్టెంబరులోనూ ముప్పు తప్పదేమో!
- 109శాతం పెరగనున్న వర్షపాతం
- వాతావరణశాఖ అంచనా

న్యూదిల్లీ: దేశంలో సెప్టెంబరు మాసంలోనూ సాధారణం కంటే ఎక్కువ వర్షాలే కురిసే అవకాశం ఉన్నట్లు భారత వాతావరణ విభాగం (ఐఎండీ) తెలిపింది. సెప్టెంబరులో ఈసారి సాధారణం కంటే 109 శాతం ఎక్కువ వర్షాలు కురిసే సూచనలు ఉన్నాయని ఐఎండీ పేర్కొంది. అయితే ఈశాన్య భారతం, తూర్పు భారత్, దక్షిణ భారతం, వాయవ్య భారత్‌లోని అనేక ప్రాంతాల్లో సాధారణం కంటే తక్కువ వర్షాలే పడొచ్చని తెలిపింది. దేశంలోని మిగతా ప్రాంతాల్లో సాధారణ స్థాయిలో, సాధారణాన్ని మించిన స్థాయిలో వర్షాలు పడే అవకాశాలు ఉన్నాయని చెప్పింది. ఆదివారం దిల్లీలో విలేకరుల సమావేశంలో ఐఎండీ డైరెక్టర్ జనరల్ మృత్యుంజయ్ మోహపాత్ర ఈ వివరాలు వెల్లడించారు. సెప్టెంబరులో ఉత్తరాఖండ్, దక్షిణ హర్యానా, న్యూదిల్లీ, ఉత్తర రాజస్థాన్‌లోని అనేకప్రాంతాల్లో భారీ వర్షాలు పడొచ్చన్నారు. దీనివల్ల ఆకస్మిక వరదలు సంభవించి, కొండచరియలు విరిగిపడి జనజీవనం స్తంభించే ముప్పు ఉంటుందని ఆయన తెలిపారు. చాలావరకు నదుల జన్మస్థానం ఉత్తరాఖండ్ రాష్ట్రంలోనే ఉందని, భారీ వర్షాల వల్ల ఈ నదులు ఉప్పొంగి సమీపంలోని నగరాలు, పట్టణాల్లో వరదను సృష్టించే ముప్పు ఉందన్నారు. చత్తీస్‌గఢ్‌లోని మహానది ఎగువ పరివాహక ప్రాంతానికి భారీ వర్ష సూచన ఉందని మృత్యుంజయ్ చెప్పారు.

ఉష్ణోగ్రతలు పెరిగే అవకాశం

ఇక భారత్‌లో 1980 సంవత్సరం నుంచి ఏటా సెప్టెంబరులో కురిసే వర్షపాతం క్రమంగా పెరుగుతోందని మృత్యుంజయ్ తెలిపారు. అయితే 1986, 1991, 2001, 2004, 2010, 2015, 2019 సంవత్సరాల సెప్టెంబరు నెలల్లో తక్కువ వర్షపాతం నమోదైందన్నారు. సెప్టెంబరులో పశ్చిమ మధ్య భారత్, వాయవ్య భారత్, దక్షిణ భారత్‌లలోని చాలా ప్రాంతాల్లో నెలవారీ సగటు గరిష్ఠ ఉష్ణోగ్రతలు సాధారణ స్థాయిలో, సాధారణం కంటే తక్కువ స్థాయిలో ఉండొచ్చని ఆయన తెలిపారు. తూర్పు మధ్య భారత్, తూర్పు భారత్, ఈశాన్య భారత్, వాయవ్య భారత్‌లోని పలు ప్రాంతాలు, పశ్చిమ తీర ప్రాంతాలలో గరిష్ఠ ఉష్ణోగ్రతలు సాధారణం కంటే ఎక్కువ స్థాయిల్లో ఉండొచ్చన్నారు.

ఆగస్టులో 268.1 మి.మీ వర్షపాతం

ఆగస్టు నెలలో భారతదేశంలో మొత్తం 268.1 మిల్లీమీటర్ల వర్షపాతం నమోదైనట్లు ఐఎండీ తెలిపింది. ఇది సాధారణం కంటే 5 శాతం ఎక్కువ. గత 3 నెలల్లో (జూన్ - ఆగస్టు) మన దేశంలో అత్యధికంగా 743.1 మిల్లీమీటర్ల వర్షపాతం నమోదైంది. ఈ వ్యవధిలో సాధారణం కంటే 6 శాతం ఎక్కువ వర్షాలు పడ్డాయి.

దక్షిణ భారతదేశంలో ఆగస్టు నెలలో ఇప్పటివరకు 250.6 మిల్లీమీటర్ల వర్షపాతం కురిసిందని ఐఎండీ వెల్లడించింది. సాధారణం కంటే ఇది దాదాపు 31 శాతం ఎక్కువ. 2001 సంవత్సరం నుంచి ఇప్పటివరకు ఏటా ఆగస్టు నెలల్లో దక్షిణాదిలో కురిసిన 3వ అత్యధిక వర్షపాతం ఇదే. 1901 సంవత్సరం నుంచి ఇప్పటివరకు ఆగస్టు నెలల్లో దక్షిణాదిలో కురిసిన 8వ అత్యధిక వర్షపాతం ఇదే. దక్షిణ భారత దేశంలోని రాష్ట్రాలు, కేంద్రపాలిత ప్రాంతాల్లో ఈ ఏడాది జూన్ 1 నుంచి ఆగస్టు 31 మధ్యకాలంలో (గత 3 నెలల్లో) మొత్తం 607.7 మిల్లీమీటర్ల వర్షపాతం నమోదైంది. ఏటా ఇదే మూడు నెలల వ్యవధిలో నమోదయ్యే సాధారణ వర్షపాతం (556.2 మిల్లీమీటర్లు) కంటే ఇది దాదాపు 9.3 శాతం ఎక్కువ.

బ్యాంకులకు రూ.1,396 కోట్ల మోసం

ఒడిశా వ్యాపారవేత్త నిర్వాకం

ఈడీ సోదాల్లో లగ్జరీ కార్లు, విలువైన ఆభరణాలు లభ్యం

భువనేశ్వర్: దేశంలోనే అతిపెద్ద బ్యాంకు మోసాలలో ఒకటిగా ఉన్న రూ.1,396 కోట్ల వ్యవహారంలో ఒడిశా వ్యాపారవేత్త శక్తిరంజన్ దాస్‌పై కేసు నమోదైంది. ఇదే క్రమంలో భువనేశ్వర్‌లోని ఆయన నివాసం, కార్యాలయాల్లో ఎన్‌ఫోర్స్‌మెంట్ డైరెక్టరేట్ (ఈడీ) దాడులు జరిగాయి. రూ.7 కోట్లపైగా విలువ ఉండే 10 లగ్జరీ కార్లు, మూడు సూపర్ బైక్‌లు, ఆభరణాలు, నగదు లభ్యమయ్యాయి. పోర్షే కయేన్, మెర్సిడెస్ బెంజ్ జీఎల్‌సీ, బీఎమ్‌డబ్ల్యూ×7, ఆడి ఏ3, మినీ కూపర్, హోండా గోల్డ్ వింగ్ బైక్ వంటి హైఎండ్ వాహనాలతోపాటు రూ.1.12 కోట్ల విలువైన బంగారు ఆభరణాలు, రూ.13 లక్షల నగదు, స్థిరాస్తుల పత్రాలు స్వాధీనం చేసుకొని, రెండు లాకర్లు సీజ్ చేసినట్లు సమాచారం. శక్తిరంజన్ దాస్ నివాసంతో పాటు ఆయనకు చెందిన అన్మోల్ మైన్స్ ప్రైవేట్ లిమిటెడ్ (ఏఎంపీఎల్), అన్మోల్ రిసోర్సెస్ ప్రైవేట్ లిమిటెడ్ (ఏఆర్‌పీఎల్) కంపెనీల కార్యాలయాల్లో ఈడీ దాడులు జరిగాయి. ఇది ఇండియన్ టెక్నోమాక్ కంపెనీ లిమిటెడ్ (ఐటీసీఎల్) అనే సంస్థ ద్వారా జరిగిన భారీ మోసం. 2009-2013లో ఈ కంపెనీ తప్పుడు పత్రాలు, వృద్ధి ప్రణాళికలు చూపి బ్యాంకుల నుంచి రుణాలు పొందింది. ఆ మొత్తాన్ని డొల్ల కంపెనీలకు మళ్లించింది. ఈ వ్యవహారంలో ఐటీసీఎల్ ప్రోత్సాహకుడైన రాకేశ్ కుమార్ శర్మ, అన్మోల్ మైన్స్ కంపెనీకి డబ్బులు తరలించినట్టు ఆధారాలు లభించాయి. దాదాపు రూ.59.80 కోట్లు అన్మోల్ మైన్స్ ఖాతాకు చేరాయి. ఈ డబ్బును మైనింగ్ బిజినెస్‌లో ఉపయోగించి, వ్యాపార లావాదేవీలుగా శక్తిరంజన్ దాస్ చూపించారని ఈడీ పేర్కొంది. ఇప్పటికే ఈడీ రూ.310 కోట్ల ఆస్తులను అటాచ్ చేసింది. ఏప్రిల్‌లో రూ.289 కోట్ల విలువైన ఆస్తులను బ్యాంకులకు అప్పగించారు. ఈడీ తాజా దాడులతో మరిన్ని సోదాలు, అరెస్టులకు అవకాశం ఉంది.

హోంగార్డుల సమస్య పరిష్కరించండి

రేవంత్‌కు కూనంనేని, రామకృష్ణ వినతి

విశాలాంధ్ర-హైదరాబాద్: తెలంగాణలో పనిచేస్తున్న ఆంధ్రప్రదేశ్‌కు చెందిన హోంగార్డుల సమస్యకు సత్వరమే పరిష్కారం చూపాలని సీపీఐ తెలంగాణ-ఏపీ కార్యదర్శులు కూనంనేని సాంబశివరావు, కె.రామకృష్ణ కోరారు. ఈ మేరకు తెలంగాణ ముఖ్యమంత్రి రేవంత్ రెడ్డికి వినతిపత్రం అందజేశారు. తెలంగాణలో పనిచేస్తున్న ఏపీకి చెందిన హోంగార్డులను ఆంధ్రప్రదేశ్‌కు పంపిచాలన్నారు. అలాగే ఏపీలో ఉన్న తెలంగాణకు చెందిన హోంగార్డులను ఆ రాష్ట్రానికి పంపాలని కూనంనేని, రామకృష్ణ కోరారు. దీంతో సీఎం రేవంత్ సానుకూలంగా స్పందిస్తూ, సమస్య పరిష్కారానికి చర్యలు తీసుకుంటానన్నారు. సాధ్యమైనంత త్వరగా సంబంధిత నివేదిక తెప్పించుకొని హోంగార్డులకు న్యాయం జరిగేలా చూస్తానని కూనంనేని, రామకృష్ణకు రేవంత్ రెడ్డి హామీనిచ్చారు.

కేసీఆర్ బాధ్యతారాహిత్యం

ఎమ్మెల్యేగా రాజీనామా చేయాలి: నారాయణ

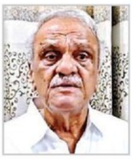

విశాలాంధ్ర-హైదరాబాద్: తెలంగాణ మాజీ ముఖ్యమంత్రి, బీఆర్ఎస్ అధినేత కె.చంద్రశేఖరరావు (కేసీఆర్) తక్షణమే ఎమ్మెల్యేగా రాజీనామా చేయాలని సీపీఐ కార్యదర్శి డాక్టర్ కె.నారాయణ డిమాండ్ చేశారు. అసెంబ్లీకి రానప్పుడు ఎమ్మెల్యే హోదా ఎందుకంటూ ప్రశ్నించారు. కీలకాంశాలపై చర్చలతో అసెంబ్లీ సమావేశాలు జరుగుతుంటే కేసీఆర్ గైర్హాజరవుతూ నిర్లక్ష్యంగా వ్యవహరిస్తున్నారని విమర్శించారు. 'బీసీలకు 42 శాతం రిజర్వేషన్ల బిల్లును అసెంబ్లీలో ప్రవేశపెట్టారు, కాళేశ్వరం ప్రాజెక్టుపై నివేదిక సమర్పించారు కానీ కేసీఆర్ అసెంబ్లీకి రాకుండా కీలక చర్చల్లో పాల్గొనకుండా ఫామ్‌హౌస్‌లో నాటకాలు ఆడుతున్నారు' అని నారాయణ ఆగ్రహం వ్యక్తంచేశారు. కేసీఆర్ వైఖరి ఆయన బాధ్యతారాహిత్యానికి అద్దం పడుతోందని విమర్శించారు. రిజర్వేషన్ బిల్లును ప్రవేశపెట్టినందుకు ముఖ్యమంత్రి రేవంత్ రెడ్డిని నారాయణ అభినందించారు. అసెంబ్లీలో ఈ బిల్లును ఆమోదించి, కేంద్ర ప్రభుత్వ ఆమోదం కోసం పంపాలని కోరారు. రిజర్వేషన్ బిల్లు వ్యవహారంలో రేవంత్ రెడ్డికి సీపీఐ తరపున సంపూర్ణ మద్దతు ఉంటుందని నారాయణ వెల్లడించారు.

మంత్రి లోకేశ్‌కు అరుదైన గౌరవం

విశాలాంధ్ర బ్యూరో-అమరావతి: ఏపీ మంత్రి నారా లోకేశ్‌కు అరుదైన గౌరవం దక్కింది. స్పెషల్ విజిట్స్ ప్రోగ్రామ్ (ఎస్‌వీపీ)లో భాగస్వామ్యం కావాలని కోరుతూ ఆస్ట్రేలియన్ హైకమిషన్ ఆయనకు ఆహ్వాన లేఖ పంపింది. ఏపీలో మానవవనరులు, సాంకేతిక, ఆర్థికాభి వృద్ధిని ప్రశంసించింది. ప్రధాని మోదీ కూడా 2001లో ఎస్‌వీపీలో భాగస్వామ్యం అయ్యారని వెల్లడించింది.

బాణసంచా ఫ్యాక్టరీలో పేలుడు... ఏడుగురి దుర్మరణం

లక్నో: ఉత్తరప్రదేశ్‌లోని లక్నోలో ఆదివారం బాణసంచా ఫ్యాక్టరీలో సంభవించిన భారీ పేలుడులో ఏడుగురు దుర్మరణం చెందారు. గుడంబా పోలీస్ స్టేషన్ పరిధిలోని బెహ్తా ప్రాంతంలో ఈ దుర్ఘటన జరిగింది. స్థానికులు ఘటనా స్థలానికి చేరుకొని ఫ్యాక్టరీలో చిక్కుకుపోయిన వారిని రక్షించేందుకు ప్రయత్నించారు. సమాచారం అందుకున్న పోలీసులు సంఘటనా స్థలానికి చేరుకుని గాయపడ్డ కార్మికులను పోలీసులు అంబులెన్సుల్లో ఆసుపత్రికి తరలించారు. ఎస్‌డీఆర్ఎఫ్ బృందాలు సహాయక చర్యలు చేపట్టాయి. ఈ పేలుడులో దాదాపు ఏడుగురు మరణించినట్లు తెలిసింది. ఐదుగురు తీవ్రంగా గాయపడినట్లుగా సమాచారం. సహాయక చర్యలు కొనసాగు తున్నాయి. బాణసంచా ఫ్యాక్టరీ పేలుడు ప్రమాదంపై సీఎం ఆదిత్యనాథ్ ఆరా తీశారు. వెంటనే సంఘటనా స్థలానికి చేరుకుని సహాయక చర్యలను వేగవంతం చేయాలని అధికారులను ఆదేశించారు. గాయపడిన సరైన చికిత్స అందించాలని సూచించారు. మృతుల కుటుంబాలకు ఆయన సానుభూతి తెలిపారు.

బీహార్‌లో మళ్లీ ఎస్ఐఆర్

ఈసీకి 89 లక్షల ఫిర్యాదులిచ్చాం: కాంగ్రెస్

పట్నా: బీహార్‌లో ఎస్ఐఆర్‌ను కొత్తగా నిర్వహించాలని కాంగ్రెస్ డిమాండ్ చేసింది. ఏ రాజకీయ పార్టీ నుంచి ఫిర్యాదులు రాలేదని ఈసీ తప్పుడు కథనాలు అల్లుతోందని ఆరోపించింది. ఎస్ఐఆర్‌లో అవకతవకలకు సంబంధించి 89 లక్షల ఫిర్యాదులను ఈసీకి సమర్పించినట్లు కాంగ్రెస్ సీనియర్ నేత పవన్ ఖేరా ఆదివారం వెల్లడించారు. ఆయన పట్నాలో విలేకరులతో మాట్లాడుతూ పార్టీలు కాకుండా వ్యక్తిగతంగానే ఫిర్యాదులు చేయాలని కాంగ్రెస్ కార్యకర్తలకు ఈసీ చెబుతోందన్నారు. ఎస్ఐఆర్ ప్రక్రియపై 'ఇండియా' పార్టీలు సుప్రీంకోర్టును ఆశ్రయించాయి. జాబితాలో పేర్లు లేకుండా చేయడం, సరైన నోటీసులు ఇవ్వకపోవడం ద్వారా లక్షలాది మంది ఓటు లేకుండా చేశారని ఆరోపించాయి. లోక్‌సభలోని ప్రతిపక్ష నాయకుడు రాహుల్ గాంధీ అధ్వర్యంలో ఓట్ల చోరీకి వ్యతిరేకంగా బీహార్‌లో పెద్దఎత్తున 'ఓటర్ అధికార్ యాత్ర' సాగుతోంది. 'ఇండియా' దన్నుగా సాగుతున్న ఈ యాత్రకు అమితాదరణ లభించింది. సెప్టెంబర్ 1న పట్నాలో యాత్ర ముగియనుంది. ఓటర్ల జాబితా నుంచి తమ పేర్లను మినహాయించాలంటూ 1.98 లక్షల మంది ఫిర్యాదులు అందజేసినట్టు ఈసీ ఇప్పటికే తెలిపింది. జాబితాలో పేర్లు చేర్చాలని 30,000 విజ్ఞప్తులు వచ్చాయని ప్రకటించింది. ముసాయిదా జాబితాను ఆగస్టు 1న ఈసీ విడుదల చేయగా, వ్యక్తులు, రాజకీయ పార్టీలు తమ వాదనలు, అభ్యంతరాలను తెలియజేసేందుకు సెప్టెంబర్ 1వ తేదీ వరకూ గడువు విధించడం విదితమే.

బీహార్‌లో కొత్త ఓటర్ కార్డులు

పట్నా: బీహార్ ఓటర్ల జాబితా ప్రత్యేక సమగ్ర సవరణ (ఎస్ఐఆర్) ప్రక్రియ పూర్తి కాగానే రాష్ట్రంలోని ఓటర్లందరికీ కొత్త ఓటరు గుర్తింపు కార్డులు ఇచ్చే ఆలోచనలో ఎన్నికల సంఘం ఉన్నట్లు అధికార వర్గాల సమాచారం. అయితే ఎప్పటి నుంచి కొత్త కార్డులు జారీ చేస్తారనే దానిపై ఇంకా ర్ణయం తీసుకోలేదని తెలిసింది. ఓటర్లకు ఎన్యూమరేషన్ ఫారమ్‌లు ఇచ్చేటప్పుడే దరఖాస్తు ఫారంపై కొత్తగా తీయించుకున్న ఫోటోను జత చేయాలని అధికారులు కోరారు. రికార్డులు అప్‌డేట్ చేసేటప్పుడు కొత్త ఫోటోలను జత చేసి కొత్త ఓటరు కార్డులు జారీ చేస్తారని ఈసీ వర్గాలు చెబుతున్నాయి. బీహార్ ముసాయిదా ఓటర్ల జాబితాను ఆగస్టు 1న ప్రచురించిన సంగతి తెలిసిందే. ఆ ప్రకారం రాష్ట్రంలో 7.24 కోట్ల ఓటర్లు ఉన్నారు. తుది ఓటర్ల జాబితాను సెప్టెంబర్ 30న ప్రకటించనున్నారు. నవంబర్‌లో అసెంబ్లీ ఎన్నికలు జరిగే అవకాశాలు ఉన్నాయి. బీహార్ ప్రస్తుత అసెంబ్లీ గడువు నవంబర్ 22వ తేదీతో ముగియనుండగా... ఆలోపు ఎన్నికలు జరిగి కొత్త ప్రభుత్వం ఏర్పాదాల్సి ఉంటుంది. ఈసీ వర్గాల సమాచారం ప్రకారం... ఇంతవరకూ ఎన్యూమరేషన్ ఫారాలను పూర్తి చేసిన 99 శాతం మంది తమ డాక్యుమెంట్లు సమర్పించారు. ఓటర్ల జాబితాలో తమ పేర్లు గల్లంతైనందున జాబితాలో తమ పేర్లు చేర్చాలంటూ 30వేల మంది నుంచి విజ్ఞాపనలు వచ్చాయి.

పెండింగ్‌లో ఏడు వేల అవినీతి కేసులు: సీవీసీ

న్యూదిల్లీ: సెంట్రల్ బ్యూరో ఆఫ్ ఇన్వెస్టిగేషన్ (సీబీఐ) దర్యాప్తు చేసిన 7,072 అవినీతి కేసులు వివిధ కోర్టులలో విచారణ పెండింగ్‌లో ఉన్నాయని సెంట్రల్ విజిలెన్స్ కమిషన్ (సీవీసీ) తెలిపింది. వాటిలో 379 కేసులు 20 ఏళ్లకు పైగా విచారణలో ఉన్నాయని ఆదివారం విడుదలైన తాజా వార్షిక నివేదిక పేర్కొంది. 2024, డిసెంబరు 31 నాటికి మొత్తం కేసుల్లో 1,506 కేసులు మూడేళ్ల లోపు, 791 కేసులు మూడేళ్ల నుంచి ఐదేళ్ల వరకు, 2,115 కేసులు ఐదేళ్ల నుంచి 10 ఏళ్ల వరకు పెండింగ్‌లో ఉన్నాయని తెలిపింది. అవినీతి నిరోధక సంస్థ ఇటీవల విడుదల చేసిన నివేదిక ప్రకారం... మొత్తం 2,281 కేసులు 10ఏళ్లకు పైగా మరియు 20 ఏళ్లకు పైగా విచారణలో ఉన్నాయని, 379 కేసులు 20 ఏళ్లకు పైగా విచారణలో ఉన్నాయని వివరించింది. అవినీతి కేసుల్లో 2,660 కేసులు 10 ఏళ్లకు పైగా పెండింగ్‌లో ఉండటం ఆందోళన కలిగించే విషయమని సీవీసీ పేర్కొంది. నివేదిక ప్రకారం...సీబీఐ, నిందితులు దాఖలు చేసిన 13,100 అప్పీళ్లు/సవరణలు వివిధ హైకోర్టులు... సుప్రీంకోర్టులో పెండింగ్‌లో ఉన్నాయని తెలిపింది. వీటిలో 606 అప్పీళ్లు/ సవరణలు 20 సంవత్సరాలకు పైగా, 1,227 అప్పీళ్లు/సవరణలు 15 ఏళ్లకు పైగా 20 ఏళ్లకంటే తక్కువ కాలం, 2,989 కేసులు 10 సంవత్సరాల కంటే తక్కువ కాలం, 4,059 ఐదేళ్ల కంటే ఎక్కువ 10 ఏళ్ల కంటే తక్కువ కాలం, 1,778 కేసులు రెండేళ్ల కంటే ఎక్కువ ఐదేళ్ల కంటే తక్కువ కాలం... 2,441 కేసులు రెండేళ్ల కంటే తక్కువ కాలం పెండింగ్‌లో ఉన్నాయని తెలిపింది. '2024లో 644 కేసుల్లో తీర్పులు వెలువడ్డాయి. వీటిలో 392 మందికి శిక్ష పడింది. 154 మంది విడుదలయ్యారు. 21మంది డిశ్చార్జ్ అయ్యారు. 77 మంది ఇతర కారణాల వలన తొలగించబడ్డారు' అని సీవీసీ తెలిపింది. 2023లో నేరాలకు శిక్షలు పడిన రేటు 71.47శాతంగా ఉండగా, గత ఏడాది 69.14శాతానికి పడిపోయింది. 2024 చివరి నాటికి, అవినీతితో సంబంధం లేని కేసులు సహా మొత్తం 11,384 కేసులు కోర్టుల్లో పెండింగ్‌లో ఉన్నాయని వివరించింది. 2024లో సీబీఐ 807 కేసులు నమోదు చేసిందని, వాటిలో 674 సాధారణ కేసులు... 133 ప్రాథమిక విచారణలు ఉన్నాయని నివేదిక తెలిపింది.

ప్రముఖ సినీ నిర్మాత అల్లు అరవింద్ మాతృమూర్తి కనకరత్నమ్మ మృతిపట్ల సీపీఐ జాతీయ కార్యదర్శి కె.నారాయణ, ఏపీ రాష్ట్ర కార్యదర్శి కె.రామకృష్ణ, మాదాల రవి సంతాపం తెలిపారు. ఆదివారం అల్లు అరవింద్‌ను ఆయన నివాసంలో కలిసి సానుభూతి ప్రకటించారు.

త్వరలో మణిపూర్‌కు మోదీ

2023 అల్లర్ల తర్వాత ఈశాన్య రాష్ట్రానికి వెళ్లనున్న ప్రధాని

న్యూదిల్లీ: ఈశాన్య రాష్ట్రం ఘర్షణలతో 28 నెలల పాటు రగిలిపోయినా కన్నెత్తి చూడని ప్రధాని మోదీ ఎట్టకేలకు మణిపూర్‌లో అడుగుపెట్టబోతున్నారు. సెప్టెంబరు నెలలో ఆయన ఆ రాష్ట్రాన్ని సందర్శిస్తారు. సెప్టెంబరు 12-14 తేదీల్లో కీలక మౌలిక వసతుల ప్రాజెక్టులను ప్రారంభించేందుకుగాను మిజోరం, అసోం రాష్ట్రాల పర్యటన క్రమంలో మోదీ మణిపూర్ వెళ్లనున్నట్లు అధికార వర్గాలు తెలిపాయి. మోదీ పర్యటన దృష్ట్యా రాష్ట్ర యంత్రాంగం ఏర్పాట్లు మొదలు పెట్టింది. భద్రతను కట్టుదిట్టం చేస్తోంది. ఈ మేరకు అధికారులు ఆదివారం వెల్లడించారు. రాజధాని ఇంఫాల్, చురచాంద్పూర్‌లో మోదీ పర్యటిస్తారు. హింస బాధితుల్ని కలుస్తారు. అయితే హింసతో అట్టుడికిన మణిపూర్‌ను ప్రధాని పూర్తిస్థాయిలో నిర్లక్ష్యం చేయడాన్ని ప్రతిపక్షాలు తీవ్రంగా ఖండించాయి. రెక్కలు కట్టుకొని విదేశాల్లో వాలిపోయే ప్రధానికి స్వదేశంలోని మణిపూర్‌కు వెళ్లే తీరిక లేదంటూ కాంగ్రెస్ సహా అనేక పార్టీలు చాలాసార్లు ఎద్దేవా చేశాయి. 2023, మే 3వ తేదీ నుంచి మణిపూర్ రాష్ట్రం హింసతో అట్టుడికిపోగా వందల మంది ప్రాణాలు కోల్పోయారు. అనేక మంది సర్వం కోల్పోయి శిబిరాల్లో తలదాచుకుంటున్నారు. మణిపూర్ ఫిబ్రవరి నుంచి రాష్ట్రపతి పాలనలో ఉంది. అయితే ఇటీవల కాలంలో హింస జరగలేదని అధికారులు వెల్లడించారు. రాష్ట్ర హోంమంత్రి నిత్యానంద్ రాయ్ జులై 30న లోక్‌సభలో మాట్లాడుతూ 'నాలుగు నెలలుగా మణిపూర్‌లో ఎటువంటి హింస జరగలేదు. ఒక్కరూ చనిపోలేదు. గత ఎనిమిది నెలల్లో ఒకే ఒక్క వ్యక్తి ప్రాణాలు కోల్పోయారు' అని అన్నారు. మోదీ ప్రస్తుతం చైనాలో ఉన్నారు. ఆయన తాజా పర్యటనను కాంగ్రెస్ ప్రధాన కార్యదర్శి జైరాం రమేశ్ విమర్శించారు. హింస పీడిత మణిపూర్ ప్రజలు మోదీ రాక కోసం ఎదురుచూస్తుంటే ఆయన విదేశాల్లో విహరిస్తున్నారని దుయ్యబట్టారు. రాజకీయ పార్టీలు, నాయకులు, పౌర సంఘాలు, స్వయంగా ప్రజలు కూడా మణిపూర్‌ను ఓదర్చాలని కోరినప్పటికీ ప్రధాని మంకుపట్టుదల ప్రదర్శించారని విమర్శించారు. మణిపూర్‌ను మోదీ పట్టించుకోకపోవడం కేంద్ర హోంమంత్రి వైఫల్యానికి నిదర్శనమని జైరాం రమేశ్ వ్యాఖ్యానించారు.

42 శాతం రిజర్వేషన్లు ఇచ్చి తీరుతాం

- న్యాయపర చిక్కులు రాకుండా 'డెడికేషన్ కమిషన్'
- రాష్ట్రపతి వద్ద పెండింగ్‌లో రెండు బిల్లులు
- శాసనసభలో సీఎం రేవంత్

విశాలాంధ్ర - హైదరాబాద్: బీసీ రిజర్వేషన్ల విషయంలో గతంలో న్యాయపరంగా ఎదుర్కొన్న సమస్యలను పరిశీలించిన తరువాతనే 'డెడికేషన్ కమిషన్'ను నియమించామని ముఖ్యమంత్రి రేవంత్ రెడ్డి స్పష్టం చేశారు. ఇతర రాష్ట్రాల్లో వచ్చిన అడ్డంకులు తెలంగాణలో రాకూడదనే అధికారుల కమిటీని, మంత్రులను ఆయా రాష్ట్రాలకు పంపి సమాచారాన్ని సేకరించామని పేర్కొన్నారు. రెండో రోజైన ఆదివారం కొనసాగిన శాసనసభలో సీఎం మాట్లాడుతూ మొదట బీసీల వివరాలు సేకరించే బాధ్యతను రాష్ట్ర బీసీ కమిషన్‌కు అప్పగించామని చెప్పారు. బీసీ కమిషన్ ద్వారా కాకుండా డెడికేషన్ కమిషన్ ద్వారా సమాచార సేకరణ జరగాలని రాజ్యసభ సభ్యుడు ఆర్. క్రిష్ణయ్య హైకోర్టులో రిట్ పిటిషన్ (రిట్ పిటిషన్ నెంబర్ 30381/2024) వేశారని గుర్తు చేశారు. పిటిషన్ విచారించి డెడికేషన్ కమిషన్ ను నియమించాలని హైకోర్టు రాష్ట్ర ప్రభుత్వానికి ఆదేశాలు జారీ చేసిందన్నారు. ఆ ఆదేశాల మేరకు చిత్తశుద్ధితో ఇచ్చిన మాట నిలబెట్టుకోవాలని డెడికేషన్ కమిషన్ ఏర్పాటు చేశామని వెల్లడించారు. బలహీన వర్గాలకు 42 శాతం రిజర్వేషన్లు కల్పించేందుకు డెడికేషన్ కమిషన్ ద్వారా కుల సర్వే నిర్వహించామని, బీహార్, రాజస్థాన్‌తో పాటు ఇతర రాష్ట్రాల్లో చేస్తే అడ్డంకులు వచ్చాయని గంగుల కమలాకర్ గతంలో చెప్పారని తెలిపారు. ఈ మొత్తం ప్రక్రియ ఫిబ్రవరి 4, 2024 న మొదలుపెట్టి... ఫిబ్రవరి 4, 2025న అంటే 365 రోజుల్లో పకడ్బందీగా చట్టాన్ని చేసి స్థానిక సంస్థల్లో బలహీనవర్గాలకు 42 శాతం రిజర్వేషన్లు ఇవ్వాలని చిత్తశుద్ధితో పనిచేస్తున్నామన్నారు. మంత్రివర్గ తీర్మానం చేసి శాసనసభలో ఆమోదింపజేసి... విద్య, ఉద్యోగ రంగాల్లో, స్థానిక సంస్థల ఎన్నికల్లో రిజర్వేషన్లు రెండు వేర్వేరు బిల్లులను గవర్నర్ కు పంపించామన్నారు. గవర్నర్ వాటిని ఆమోదించకుండా రాష్ట్రపతికి పంపించారని, ఐదు నెలలుగా ఆ రెండు బిల్లులు రాష్ట్రపతి దగ్గర పెండింగ్‌లో ఉన్నాయన్నారు. ఈలోగా స్థానిక సంస్థల ఎన్నికలపై కొందరు హైకోర్టుకు వెళ్లారని తెలిపారు. సెప్టెంబరు 30 లోగా స్థానిక ఎన్నికలు నిర్వహించాలని హైకోర్టు ఆదేశాలు ఇచ్చిందని వివరించారు. 2018లో కేసీఆర్ తీసుకొచ్చిన చట్టం గుదిబండగా మారిందని అన్నారు. అందుకే తమ ప్రభుత్వం ఆర్డినెన్స్ తీసుకొచ్చి 50 శాతం రిజర్వేషన్ల పరిమితిని ఎత్తివేయాలని గవర్నర్‌కు పంపామని తెలిపారు. గవర్నర్ వీళ్ల మాటలు నమ్మి ఆ ఆర్డినెన్స్‌ను కూడా రాష్ట్రపతికి పంపించారని రేవంత్ ఆవేదన వ్యక్తం చేశారు. తెరవెనక లాబీయింగ్ చేసి రాష్ట్రపతికి పంపేలా చేశారని విమర్శించారు. ఆర్డినెన్స్ ఆమోదం పొందలేదు కాబట్టి అత్యవసరమైతే ఆ బిల్లును సభలో ఆమోదించుకుంటామన్నారు. 42 శాతం రిజర్వేషన్లు ఇస్తే సంతోషంగా ఉండేవారిలో మొదటి వరుసలో గంగుల కమలాకర్ ఉంటానని స్పష్టంగా చెప్పారని అన్నారు. కానీ వాళ్ల నాయకులు సంతోషంగా ఉంటారని చెప్పడం లేదని, వాళ్ల నాయకులకు దుఃఖం, బాధ ... కడుపునిండా విషం పెట్టుకుని ఉన్నారని కమలాకర్ స్పష్టంగా చెప్పారని పేర్కొన్నారు. బీసీ కమిషన్‌కు ఇచ్చిన జీవోనైనా, డెడికేషన్ కమిషన్‌కు ఇచ్చిన జీఓనైనా, బలహీన వర్గాలకు 42 శాతం రిజర్వేషన్లు ఇవ్వాలన్న ఆకాంక్షతోనే దిల్లీకి అఖిలపక్షాన్ని తీసుకెళ్లలేదని గంగుల కమలాకర్ మాట్లాడుతున్నారని దుయ్యబట్టారు. అయిదుసార్లు ప్రధానికి లేఖ రాసి అపాయింట్‌మెంట్ కోరినా ఇవ్వలేదన్నారు. అందుకే కేంద్ర ప్రభుత్వంపై ఒత్తిడి తెచ్చేందుకు జంతర్‌మంతర్ దగ్గర ధర్నా చేపడితే దాదాపు 100 మంది వివిధ రాష్ట్రాల ఎంపీలు వచ్చి మద్దతు ఇచ్చారన్నారు. కానీ బీఆర్ఎస్ రాజ్యసభ సభ్యులు మాత్రం అటువైపు కన్నెత్తి చూడలేదని... అంటే బీసీలకు 42 శాతం రిజర్వేషన్లు ఇవ్వడానికి వాళ్ల పార్టీ నాయకుడు సిద్ధంగా లేరని, వారికి చిత్తశుద్ధి లేదని మండిపడ్డారు. ఇవాళ కూడా సభలో గందరగోళం సృష్టించి బిల్లు ఆమోదం పొందకుండా అబద్ధాలు మాట్లాడుతున్నారన్నారు. ఇలాంటి వారికి కనువిప్పు కలగడానికి ఫిబ్రవరి నాల్గో తేదీన 'సోషల్ జస్టిస్ డే'గా జరుపుకోవాలని నిర్ణయించామని చెప్పారు. వందేళ్లుగా చేయని పని మేం చేస్తే... మమ్మల్ని అభినందించి ఉంటే కేసీఆర్ పెద్దరికం పెరిగి ఉండేదన్నారు. ఈ ఒక్క విషయంలోనైనా వాళ్ల ఒత్తిడికి లొంగవద్దని గంగుల కమలాకర్‌కు సూచించారు. అది కల్వకుంట్ల కాదు... కల్పకుంట అని, ఎవరినీ కలవనీయకుండ చూసే కుటుంబం అంటూ విమర్శించారు.

Printed & published by Edupuganti Nageswara Rao on behalf of Visalaandhra Vignana Samithi, Printed at Visalaandhra Press, Chandram Buildings, Machavaram, Vijayawada, Andhra Pradesh. Published at Visalaandhra Vignana Samithi, 33-22-2, Visalaandhra Road, Chuttugunta, Vijayawada - 520004, Andhra Pradesh. EDITOR : R.V. RAMARAO. RNI No. 32299/79, Postal: Regd. No.VJA: VJ/042/2024-26, Phones : Editorial :2430220, Manager : 2431301, Fax No. 0866 2431780, E-Mail : ap.visalaandhra@gmail.com.